

金信深圳成长灵活配置混合型发起式 证券投资基金 2018 年年度报告

2018 年 12 月 31 日

基金管理人：金信基金管理有限公司

基金托管人：招商银行股份有限公司

送出日期：2019 年 3 月 26 日

§ 1 重要提示及目录

1.1 重要提示

基金管理人的董事会、董事保证本报告所载资料不存在虚假记载、误导性陈述或重大遗漏，并对其内容的真实性、准确性和完整性承担个别及连带的法律责任。本年度报告已经三分之二以上独立董事签字同意，并由董事长签发。

基金托管人招商银行股份有限公司根据本基金合同规定，于 2019 年 3 月 22 日复核了本报告中的财务指标、净值表现、利润分配情况、财务会计报告、投资组合报告等内容，保证复核内容不存在虚假记载、误导性陈述或者重大遗漏。

基金管理人承诺以诚实信用、勤勉尽责的原则管理和运用基金资产，但不保证基金一定盈利。

基金的过往业绩并不代表其未来表现。投资有风险，投资者在作出投资决策前应仔细阅读本基金的招募说明书及其更新。

本报告中的财务资料已经审计。普华永道中天会计师事务所（特殊普通合伙）为本基金出具了无保留意见的审计报告，请投资者注意阅读。

本报告期自 2018 年 1 月 1 日起至 12 月 31 日止。

1.2 目录

§1 重要提示及目录	2
1.1 重要提示.....	2
1.2 目录.....	3
§2 基金简介	5
2.1 基金基本情况.....	5
2.2 基金产品说明.....	5
2.3 基金管理人和基金托管人.....	6
2.4 信息披露方式.....	6
2.5 其他相关资料.....	6
§3 主要财务指标、基金净值表现及利润分配情况	7
3.1 主要会计数据和财务指标.....	7
3.2 基金净值表现.....	7
3.3 其他指标.....	9
3.4 过去三年基金的利润分配情况.....	9
§4 管理人报告	10
4.1 基金管理人及基金经理情况.....	10
4.2 管理人对报告期内本基金运作遵规守信情况的说明.....	10
4.3 管理人对报告期内公平交易情况的专项说明.....	11
4.4 管理人对报告期内基金的投资策略和业绩表现的说明.....	11
4.5 管理人对宏观经济、证券市场及行业走势的简要展望.....	12
4.6 管理人内部有关本基金的监察稽核工作情况.....	13
4.7 管理人对报告期内基金估值程序等事项的说明.....	14
4.8 管理人对报告期内基金利润分配情况的说明.....	14
4.9 报告期内管理人对本基金持有人数或基金资产净值预警情形的说明.....	14
§5 托管人报告	15
5.1 报告期内本基金托管人遵规守信情况声明.....	15
5.2 托管人对报告期内本基金投资运作遵规守信、净值计算、利润分配等情况的说明.....	15
5.3 托管人对本年度报告中财务信息等内容的真实、准确和完整发表意见.....	15
§6 审计报告	16
6.1 审计报告基本信息.....	16
6.2 审计报告的基本内容.....	16
§7 年度财务报表	18
7.1 资产负债表.....	18
7.2 利润表.....	19
7.3 所有者权益（基金净值）变动表.....	20
7.4 报表附注.....	21
§8 投资组合报告	44
8.1 期末基金资产组合情况.....	44
8.2 期末按行业分类的股票投资组合.....	44
8.3 期末按公允价值占基金资产净值比例大小排序的所有股票投资明细.....	45
8.4 报告期内股票投资组合的重大变动.....	45
8.5 期末按债券品种分类的债券投资组合.....	50
8.6 期末按公允价值占基金资产净值比例大小排序的前五名债券投资明细.....	50

8.7 期末按公允价值占基金资产净值比例大小排序所有资产支持证券投资明细	50
8.8 报告期末按公允价值占基金资产净值比例大小排序的前五名贵金属投资明细	50
8.9 期末按公允价值占基金资产净值比例大小排序的前五名权证投资明细	50
8.10 报告期末本基金投资的股指期货交易情况说明	50
8.11 报告期末本基金投资的国债期货交易情况说明	50
8.12 投资组合报告附注	51
§9 基金份额持有人信息	52
9.1 期末基金份额持有人户数及持有人结构	52
9.2 期末上市基金前十名持有人	52
9.3 期末基金管理人的从业人员持有本基金的情况	52
9.4 期末基金管理人的从业人员持有本开放式基金份额总量区间的情况	52
9.5 发起式基金发起资金持有份额情况	52
§10 开放式基金份额变动	53
§11 重大事件揭示	54
11.1 基金份额持有人大会决议	54
11.2 基金管理人、基金托管人的专门基金托管部门的重大人事变动	54
11.3 涉及基金管理人、基金财产、基金托管业务的诉讼	54
11.4 基金投资策略的改变	54
11.5 为基金进行审计的会计师事务所情况	54
11.6 管理人、托管人及其高级管理人员受稽查或处罚等情况	54
11.7 基金租用证券公司交易单元的有关情况	54
11.8 其他重大事件	56
§12 影响投资者决策的其他重要信息	60
12.1 报告期内单一投资者持有基金份额比例达到或超过 20% 的情况	60
12.2 影响投资者决策的其他重要信息	60
§13 备查文件目录	61
13.1 备查文件目录	61
13.2 存放地点	61
13.3 查阅方式	61

§ 2 基金简介

2.1 基金基本情况

基金名称	金信深圳成长灵活配置混合型发起式证券投资基金
基金简称	金信深圳成长混合
基金主代码	002863
基金运作方式	契约型开放式
基金合同生效日	2016 年 12 月 22 日
基金管理人	金信基金管理有限公司
基金托管人	招商银行股份有限公司
报告期末基金份额总额	150,525,786.31 份
基金合同存续期	不定期

2.2 基金产品说明

投资目标	本基金在有效控制风险的前提下，从主要业务或者主体位于深圳的上市公司中选择具有持续成长能力的公司进行投资，力争为投资者获取超越业绩比较基准的收益。
投资策略	<p>本基金的投资策略主要有以下五个方面：</p> <p>1、大类资产配置策略</p> <p>本基金将通过跟踪考量宏观经济指标以及各项国家政策来判断经济周期目前的位置以及未来将发展的方向，在此基础上对进行分析评估，制定大类资产之间的配置比例、调整原则和调整范围。</p> <p>2、股票投资策略</p> <p>基金以深圳区域为投资主题，投资范围为主要业务或者主体位于深圳的上市公司，深度挖掘深圳在城市提升、改革转型、科技创新以及与世界经济融合发展过程中产生的各类投资机遇，力争为投资者获取超越业绩比较基准的收益。</p> <p>3、债券投资策略</p> <p>在大类资产配置的基础上，本基金将依托基金管理人固定收益团队的研究成果，综合分析市场利率和信用利差的变动趋势，采取的积极投资策略，把握债券市场投资机会，实施积极主动的组合管理，以获取稳健的投资收益。</p> <p>4、资产支持证券投资策略</p> <p>本基金管理人通过考量宏观经济形势、提前偿还率、违约率、资产池结构以及资产池资产所在行业景气情况等因素，预判资产池未来现金流变动；研究标的证券发行条款，同时密切关注流动性变化对标的证券收益率的影响，在严格控制信用风险暴露程度的前提下，通过信用研究和流动性管理，选择风险调整后收益较高的品种进行投资。</p> <p>5、衍生品投资策略</p>

	<p>1) 股指期货投资策略 本基金将根据风险管理的原则，以套期保值为目的，有选择地投资于股指期货。</p> <p>2) 权证投资策略 权证为本基金辅助性投资工具。</p>
业绩比较基准	深证成份指数收益率×65%+中证综合债指数收益率×35%
风险收益特征	本基金是混合型证券投资基金，预期风险和预期收益高于债券型基金和货币市场基金，但低于股票型基金，属于证券投资基金中的中高风险和中高预期收益产品。

2.3 基金管理人和基金托管人

项目		基金管理人	基金托管人
名称		金信基金管理有限公司	招商银行股份有限公司
信息披露负责人	姓名	段卓立	张燕
	联系电话	0755-82510502	0755-83199084
	电子邮箱	jubao@jxfunds.com.cn	yan_zhang@cmbchina.com
客户服务电话		400-866-2866	95555
传真		0755-82510305	0755-83195201
注册地址		深圳市前海深港合作区前湾一路1号A栋201室(入驻深圳市前海商务秘书有限公司)	深圳市深南大道7088号招商银行大厦
办公地址		深圳市福田区益田路6001号太平金融大厦1502	深圳市深南大道7088号招商银行大厦
邮政编码		518038	518040
法定代表人		殷克胜	李建红

2.4 信息披露方式

本基金选定的信息披露报纸名称	上海证券报
登载基金年度报告正文的管理人互联网网址	http://www.jxfunds.com.cn
基金年度报告备置地点	深圳市福田区益田路6001号太平金融大厦1502室

2.5 其他相关资料

项目	名称	办公地址
会计师事务所	普华永道中天会计师事务所(特殊普通合伙)	上海市浦东新区陆家嘴环路1318号星展银行大厦6楼
注册登记机构	金信基金管理有限公司	深圳市福田区益田路6001号太平金融大厦1502室

§ 3 主要财务指标、基金净值表现及利润分配情况

3.1 主要会计数据和财务指标

金额单位：人民币元

3.1.1 期间数据和指标	2018 年	2017 年	2016 年 12 月 22 日 (基金合同生效日)-2016 年 12 月 31 日
本期已实现收益	-30,499,385.38	590,606.24	-10,297.65
本期利润	-30,933,796.73	824,620.47	-35,668.08
加权平均基金份额本期利润	-0.2794	0.0402	-0.0024
本期加权平均净值利润率	-26.46%	3.88%	-0.24%
本期基金份额净值增长率	-5.41%	3.71%	-0.20%
3.1.2 期末数据和指标	2018 年末	2017 年末	2016 年末
期末可供分配利润	-32,279,390.41	212,821.05	-35,668.08
期末可供分配基金份额利润	-0.2144	0.0183	-0.0018
期末基金资产净值	147,406,521.54	12,048,888.65	20,029,576.20
期末基金份额净值	0.979	1.035	0.998
3.1.3 累计期末指标	2018 年末	2017 年末	2016 年末
基金份额累计净值增长率	-2.10%	3.50%	-0.20%

注：1、所述基金业绩指标不包括持有人认购或交易基金的各项费用，计入费用后实际收益水平要低于所列数字；

2、本期已实现收益指基金本期利息收入、投资收益、其他收入（不含公允价值变动收益）扣除相关费用后的余额，本期利润为本期已实现收益加上本期公允价值变动收益；

3、期末可供分配基金份额利润=期末可供分配利润÷期末基金份额总额。其中期末可供分配利润：如果期末未分配利润的未实现部分为正数，则期末可供分配利润的金额为期末未分配利润的已实现部分，如果期末未分配利润的未实现部分为负数，则期末可供分配利润的金额为期末未分配利润（已实现部分扣除未实现部分）。

3.2 基金净值表现

3.2.1 基金份额净值增长率及其与同期业绩比较基准收益率的比较

阶段	份额净值增长率①	份额净值增长率标准差②	业绩比较基准收益率③	业绩比较基准收益率标准差④	①-③	②-④
过去三个月	-9.69%	1.56%	-8.08%	1.19%	-1.61%	0.37%
过去六个月	-7.29%	1.93%	-13.45%	1.06%	6.16%	0.87%
过去一年	-5.41%	2.09%	-19.53%	0.97%	14.12%	1.12%

自基金合同生效起至今	-2.10%	1.65%	-16.09%	0.79%	13.99%	0.86%
------------	--------	-------	---------	-------	--------	-------

3.2.2 自基金合同生效以来基金份额累计净值增长率变动及其与同期业绩比较基准收益率变动的比较

基金份额累计净值增长率与同期业绩比较基准收益率的历史走势对比图

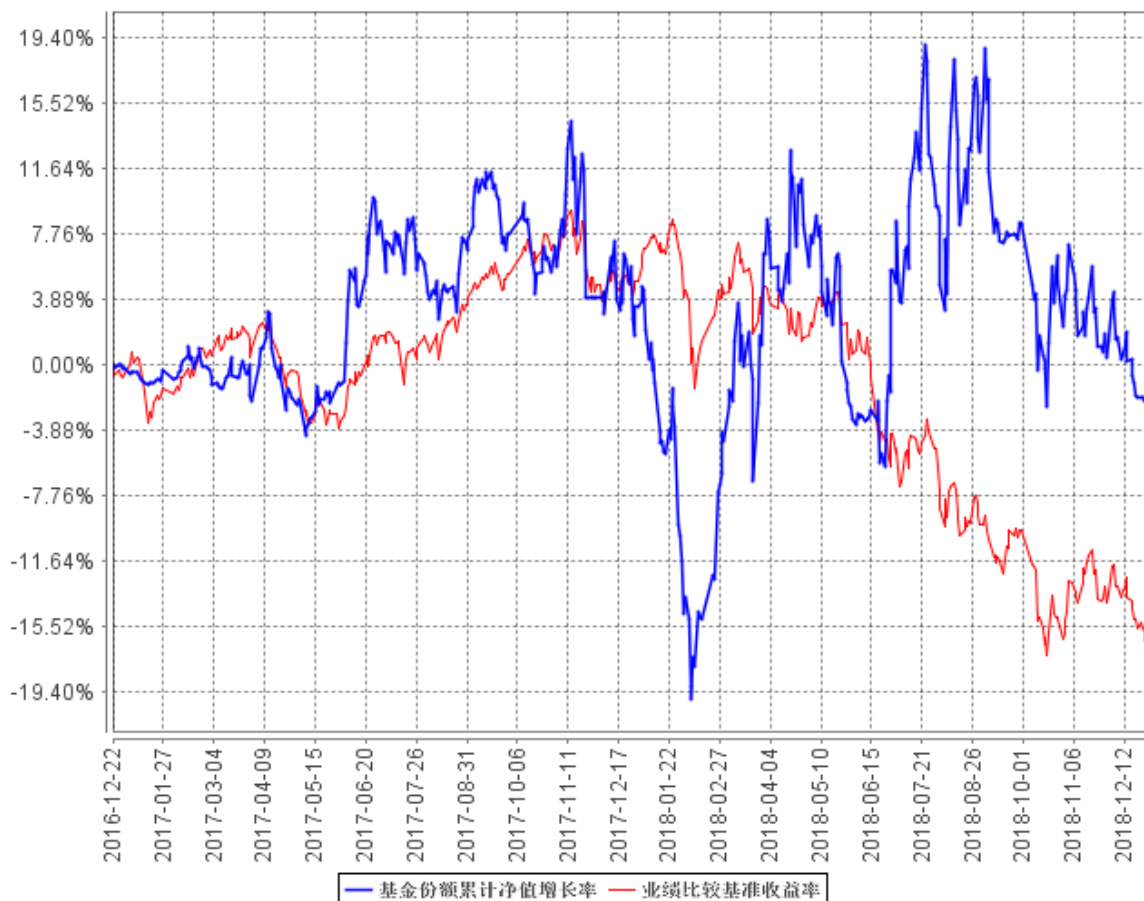

3.2.3 自基金合同生效以来基金每年净值增长率及其与同期业绩比较基准收益率的比较

自基金合同生效以来基金每年净值增长率及其与同期业绩比较基准收益率的对比图

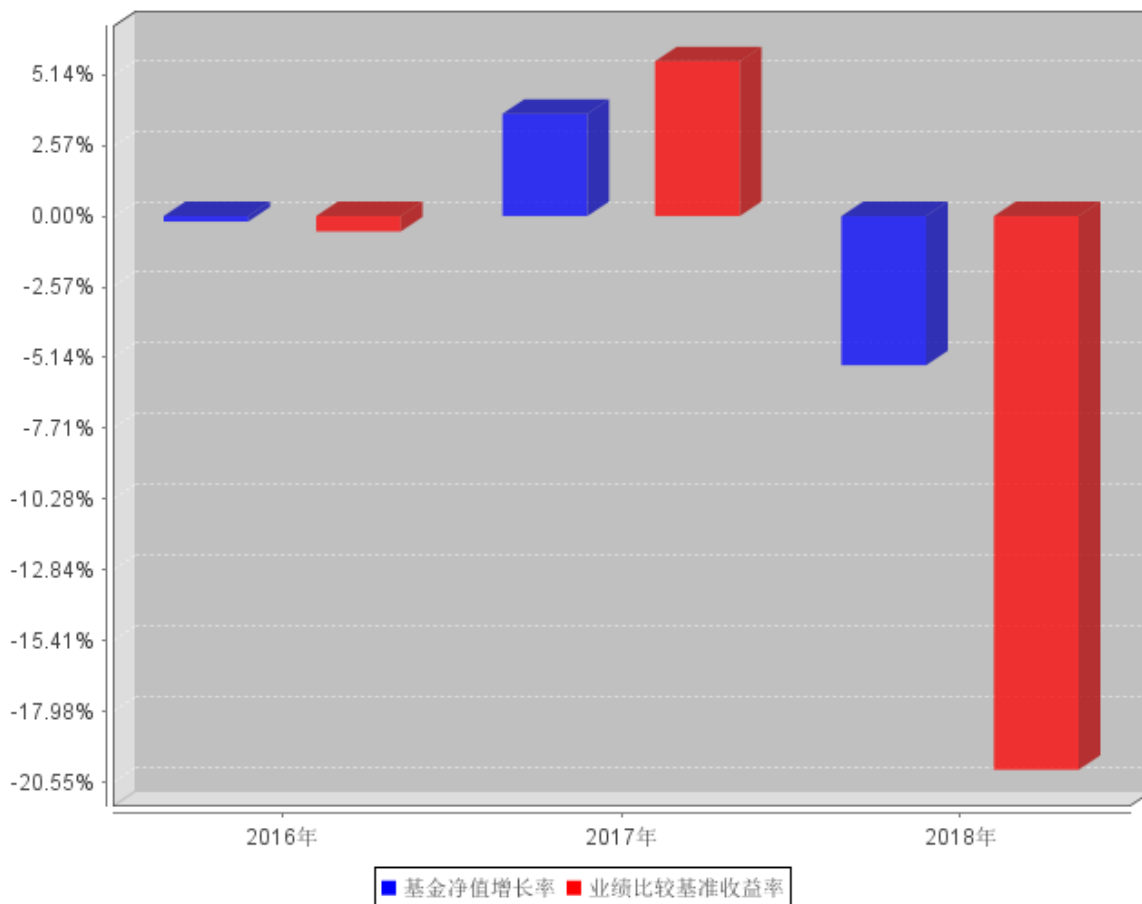

注：本基金的基金合同于 2016 年 12 月 22 日生效，2016 年本基金净值增长率与同期业绩比较基准收益率按本基金实际存续期计算。

3.3 其他指标

注：无。

3.4 过去三年基金的利润分配情况

注：本基金的基金合同于 2016 年 12 月 22 日生效，截至 2018 年 12 月 31 日，本基金成立未满足三年。自合同生效起，本基金无利润分配事项。

§ 4 管理人报告

4.1 基金管理人及基金经理情况

4.1.1 基金管理人及其管理基金的经验

金信基金管理有限公司成立于 2015 年 7 月，注册资本 1 亿元人民币，注册地位于深圳前海，是经中国证监会批准设立的公募基金管理公司，业务范围包括基金募集、基金销售、基金管理、特定客户资产管理以及中国证监会许可的其他业务。

金信基金管理有限公司作为国内首家管理团队出任第一大股东的公募基金公司，管理团队持股 35%，是公司第一大股东。此外，公司股东还包括深圳卓越创业投资有限责任公司及安徽国元信托有限责任公司，两家机构出资比例分别为：34%、31%。

截至报告期末，金信基金管理有限公司管理资产规模超过 48.06 亿元，旗下管理 10 只开放式基金和 12 只专户理财投资组合。

4.1.2 基金经理（或基金经理小组）及基金经理助理简介

姓名	职务	任本基金的基金经理（助理）期限		证券从业年限	说明
		任职日期	离任日期		
唐雷	本基金基金经理	2016 年 12 月 22 日	-	11	男，武汉大学物理学理学学士、北京大学光华管理学院工商管理硕士。先后任职于民生加银基金、安信证券资产管理部。现担任金信基金基金经理。

注：1、对基金的首任基金经理，其“任职日期”为基金合同生效日，“离任日期”为根据公司决定确认的解聘日期；对此后的非首任基金经理，“任职日期”和“离任日期”分别指根据公司决定确定的聘任日期和解聘日期；

2、证券从业的含义遵从行业协会《证券从业人员资格管理办法》的相关规定。

4.2 管理人对报告期内本基金运作遵规守信情况的说明

本报告期内，本基金管理人严格遵守《中华人民共和国证券投资基金法》、《公开募集证券投资基金运作管理办法》、《证券投资基金销售管理办法》和《证券投资基金信息披露管理办法》等有关法律法规及各项实施准则的规定以及《金信深圳成长灵活配置混合型发起式证券投资基金基金合同》等基金法律文件的约定，本着诚实信用、勤勉尽责的原则管理和运用基金资产，在严格控制风险的基础上，为基金持有人谋求最大利益。

本报告期内，基金运作整体合法合规，没有发生损害基金持有人利益的情形。基金的投资范

围、投资比例符合有关法律法规及基金合同的规定。

4.3 管理人对报告期内公平交易情况的专项说明

4.3.1 公平交易制度和控制方法

本基金管理人根据《中华人民共和国证券投资基金法》、《公开募集证券投资基金运作管理办法》和《证券投资基金管理公司公平交易制度指导意见》（2011 年修订）等有关法律法规的规定，针对股票、债券市场交易等投资管理活动，以及授权、研究分析、投资决策、交易执行、业绩评估等投资管理活动相关的各个环节，制定了《金信基金管理有限公司公平交易制度》、《金信基金管理有限公司异常交易监控与报告管理制度》等公平交易相关的公司制度或流程指引。通过加强投资决策、交易执行的内部控制，完善对投资交易行为的日常监控和事后分析评估，以及履行相关的报告和信息披露义务，切实防范投资管理业务中的不公平交易和利益输送行为，保护投资者合法权益。

4.3.2 公平交易制度的执行情况

本报告期内，本基金管理人严格执行《证券投资基金管理公司公平交易制度指导意见》，完善相应制度及流程，通过系统和人工等各种方式在各业务环节严格控制交易公平执行，公平对待旗下管理的所有基金和投资组合。

4.3.3 异常交易行为的专项说明

本基金于本报告期内不存在异常交易行为。本报告期内基金管理人管理的所有投资组合参与的交易所公开竞价，未出现同日反向交易成交较少的单边交易量超过该证券当日成交量的 5% 的情况。

4.4 管理人对报告期内基金的投资策略和业绩表现的说明

4.4.1 报告期内基金投资策略和运作分析

本基金采取自上而下的投资策略，对宏观经济、国家政策、市场趋势和结构进行深度分析的基础上，加强基于行业比较的大类资产配置，同时结合公司的深度研究，采用灵活积极主动的投资策略，在尽力规避市场风险的前提下，力求给投资者带来长期稳定的投资回报。

2018 年的 A 股市场受到经济下行、“去杠杆”政策、中美“贸易战”等等多重负面因素的影响，基本处于单边下行趋势中。我们自上而下的投资框架在 2018 年取得了较好的投资效果，一方面多次减仓规避系统性风险，另一方面通过行业比较，把握了市场最好的结构性机会。金信深圳成长基金全年收益率-5.41%，相对沪深 300 指数超额收益 19.9 个百分点。

我们在一季度布局的高科技成长板块在“贸易战”初期逆市上涨，为投资者取得了较为可观的收益。5 月底，通过对“贸易战”、债券市场和宏观经济的前瞻性研究，我们判断市场可能会

面临比较大的下行风险，随即开始大幅度降低股票仓位，成功地规避了 6 月份市场的大幅度下跌。在 6 月底市场大跌之后，我们把握了市场的做多窗口期，通过配置半导体、云计算领域的高景成长龙头股获取了显著的超额收益。9 月中下旬，我们考虑到贸易战升级的可能性，判断市场可能会出现比较大的风险，及时大幅度降低了高弹性的科技成长类股票的仓位，控制系统性风险。随后我们根据政策面的变化，逐步将基金配置重点转移到低估值蓝筹板块。由于四季度政策推出的力度和进度低于预期，很遗憾我们的逻辑没有得到验证，组合的表现平淡。所幸的是，在 12 月中旬，我们判断市场面临政策低于预期带来的下行风险，及时大幅度降低了权益投资仓位，有效规避了市场风险，维持了净值的相对稳定。

4.4.2 报告期内基金的业绩表现

截至本报告期末本基金份额净值为 0.979 元；本报告期基金份额净值增长率为-5.41%，业绩比较基准收益率为-19.53%。

4.5 管理人对宏观经济、证券市场及行业走势的简要展望

2019 年宏观经济面临下行压力。2019 年宏观经济处于短周期下行叠加中周期增速换挡的压力阶段，房地产投资见顶回落，制造业投资继续上升可能性较小；中美贸易战长期化，以及海外经济下行，出口压力增大；消费增长中枢下移，而且消费的后周期属性在今年集中体现。同时，宏观经济下行的压力将带来上市公司企业盈利增速下行。

诸多改革和托底政策有望使宏观经济至少在上半年阶段性企稳。面对巨大的经济下行压力，从 2018 年底开始，政策改革和托底的力度开始明显加大。个税抵扣、中小企业所得税优惠，以及未来的增值税减税陆续稳步出台。户籍制度、土地制度、国有企业、资本市场、金融体系等等方面的改革力度显著增加。货币政策逆周期调节力度增加，结构性去杠杆转为稳杠杆，非标融资收缩趋缓，社融和信贷开始回升，宽货币有望逐步转化为宽信用。积极财政政策发力，基建投资去年四季度开始已经转为正增长，上半年有望有效对冲经济的下行压力。

展望 2019 年，A 股市场面临估值中枢的系统性抬升带来的机会。经过了 2018 年经济预期的数次下修，市场参与者对于宏观经济的预期已经趋于悲观。除非出现经济失速下行，至少在上半年，宏观经济和企业盈利增速下行对市场的边际冲击将会逐步钝化。更重要的是，在 2018 年受到多重抑制的估值体系有可能出现系统性抬升，影响市场估值体系的金融监管、资本市场流动性、风险溢价和风险偏好都在好转。

首先，金融监管由去杠杆进入稳杠杆阶段，压制信用扩张的政策因素面临修正。其次，货币政策宽松力度加大，尤其是十年期国债收益率接近 3% 甚至破 3%，资本市场的流动性状况将会逐步改善。再次，信用利差和风险溢价处于历史高位，边际上有下行的趋势。最后，经济的阶段性企稳、

中美关系的缓和和各项政策的逐步推出有利于权益市场的风险偏好的提升。

基于 A 股市场面临估值系统性上升的机会的判断，结构上我们重点关注两类投资机会：1) 高成长高景气行业的高盈利增速叠加估值提升的戴维斯双击的机会，比如光伏、电动车、特高压、通信等等；2) 受政策引导或者宏观经济预期的变化，具有高估值弹性的低估值金融板块可能阶段性面临估值修复，比如券商、保险、银行等。

4.6 管理人内部有关本基金的监察稽核工作情况

2018 年，本基金管理人严格遵守相关法律法规，坚持一切从规范运作、防范风险、保护基金持有人利益出发，依照公司内部控制的整体要求，继续致力于内控机制的完善，加强内部风险控制与防范，确保各项法规和管理制度的落实，保证基金合同得到严格履行。公司监察稽核部门按照规定的权限和程序，通过实时监控、现场检查、重点抽查和人员询问等方法，独立地开展基金运作和公司管理的合规性稽核，发现问题及时提出改进建议并督促业务部门进行整改，同时定期向董事会和公司管理层出具监察稽核报告。

本报告期内，本基金管理人内部监察稽核主要工作如下：

1、本年度，公司采取外聘律师和内部专业人士相结合的方式，对各业务部门进行了相关法律法规培训和职业道德培训，进一步提高了公司从业人员的合规素质和职业道德修养；

2、本年度，公司按照证监会的要求对公司治理、投资、研究、交易、基金会计、注册登记、人力资源、基金销售等主要业务进行了定期稽核工作。同时，对信息技术、用户权限、通信管理与视频监控、基金直销、后台运营、内幕交易防控等相关业务开展了专项稽核工作，检查业务开展的合规性和制度执行的有效性；

3、通过事前合规防范、事中系统控制和事后完善纠偏的方式，加强对公司产品日常投资运作的管理和监控，保证投资符合既定的投资决策程序和业务流程，基金投资组合及个股投资比例符合比例控制的要求，严格执行分级授权制度，保证基金投资独立、公平；

4、全面参与新产品设计、新业务拓展工作，负责日常合同审查，监督客户投诉处理；

5、完成各基金及公司的各项信息披露工作，保证所披露的信息的真实性、准确性和完整性；重视媒体监督和投资者关系管理；

6、按照规定向人民银行报送反洗钱相关报表和报告，按监管要求制定客户洗钱风险划分的标准，并升级了客户洗钱风险划分系统。

本基金管理人承诺将坚持诚实信用、勤勉尽责的原则管理和运用基金资产，积极健全内部管理制度，不断提高内部监察稽核工作的科学性和有效性，努力防范各种风险，切实保护基金资产的安全与利益。

4.7 管理人对报告期内基金估值程序等事项的说明

本基金管理人按照企业会计准则、中国证监会相关规定和基金合同关于估值的约定，对基金所持有的投资品种进行估值。本基金托管人根据法律法规要求履行估值及净值计算的复核责任。

本基金管理人由总经理、督察长、运作保障部、基金投资部、监察稽核部、交易部负责人及其他相关人员，负责组织制定和适时修订基金估值政策和程序，指导和监督整个估值流程。该等人员均具备专业胜任能力和相关从业资格，精通各领域的理论知识，熟悉相关政策法规，并具有丰富的实践经验。基金经理可参与估值原则和方法的讨论，但不参与估值原则和方法的最终决策和日常估值的执行。

本基金本报告期内，参与估值流程各方之间无重大利益冲突。

4.8 管理人对报告期内基金利润分配情况的说明

本基金合同约定，在符合有关基金分红条件的前提下，本基金每年收益分配次数最多为 12 次，每次收益分配比例不得低于该次可供分配利润的 10%，若基金合同生效不满 3 个月可不进行收益分配；本基金收益分配方式分两种：现金分红与红利再投资，投资者可选择现金红利或将现金红利自动转为基金份额进行再投资。若投资者不选择，本基金默认的收益分配方式是现金分红；基金收益分配后基金份额净值不能低于面值，即基金收益分配基准日的基金份额净值减去每单位基金份额收益分配金额后不能低于面值；每一基金份额享有同等分配权；法律法规或监管机关另有规定的，从其规定。

根据上述分配原则以及基金的实际运作情况，报告期本基金无利润分配事项。

4.9 报告期内管理人对本基金持有人数或基金资产净值预警情形的说明

本基金为发起式基金，截至 2018 年 12 月 31 日，本基金成立未满三年。《公开募集证券投资基金运作管理办法》关于基金份额持有人数量及基金净值的限制性条款暂不适用本基金。

§ 5 托管人报告

5.1 报告期内本基金托管人遵规守信情况声明

托管人声明：

招商银行具备完善的公司治理结构、内部稽核监控制度和风险控制制度，我行在履行托管职责中，严格遵守有关法律法规、托管协议的规定，尽职尽责地履行托管义务并安全保管托管资产。

5.2 托管人对报告期内本基金投资运作遵规守信、净值计算、利润分配等情况的说明

招商银行根据法律法规、托管协议约定的投资监督条款，对托管产品的投资行为进行监督，并根据监管要求履行报告义务。

招商银行按照托管协议约定的统一记账方法和会计处理原则，独立地设置、登录和保管本产品的全套账册，进行会计核算和资产估值并与管理人建立对账机制。

本年度报告中利润分配情况真实、准确。

5.3 托管人对本年度报告中财务信息等内容的真实、准确和完整发表意见

本年度报告中财务指标、净值表现、财务会计报告、投资组合报告内容真实、准确，不存在虚假记载、误导性陈述或者重大遗漏。

§ 6 审计报告

6.1 审计报告基本信息

财务报表是否经过审计	是
审计意见类型	标准无保留意见
审计报告编号	普华永道中天审字(2019)第 20973 号

6.2 审计报告的基本内容

审计报告标题	审计报告
审计报告收件人	金信深圳成长灵活配置混合型发起式证券投资基金全体基金份额持有人
审计意见	<p>我们审计了金信深圳成长灵活配置混合型发起式证券投资基金(以下简称“金信深圳成长混合基金”)的财务报表,包括 2018 年 12 月 31 日的资产负债表,2018 年度的利润表和所有者权益(基金净值)变动表以及财务报表附注。</p> <p>我们认为,后附的财务报表在所有重大方面按照企业会计准则和在财务报表附注中所列示的中国证券监督管理委员会(以下简称“中国证监会”)、中国证券投资基金业协会(以下简称“中国基金业协会”)发布的有关规定及允许的基金行业实务操作编制,公允反映了金信深圳成长混合基金 2018 年 12 月 31 日的财务状况以及 2018 年度的经营成果和基金净值变动情况。</p>
形成审计意见的基础	<p>我们按照中国注册会计师审计准则的规定执行了审计工作。审计报告的“注册会计师对财务报表审计的责任”部分进一步阐述了我们在这些准则下的责任。我们相信,我们获取的审计证据是充分、适当的,为发表审计意见提供了基础。</p> <p>按照中国注册会计师职业道德守则,我们独立于金信深圳成长混合基金,并履行了职业道德方面的其他责任。</p>
强调事项	无。
其他事项	无。
其他信息	无。
管理层和治理层对财务报表的责任	<p>金信深圳成长混合基金的基金管理人金信基金管理有限公司(以下简称“基金管理人”)管理层负责按照企业会计准则和中国证监会、中国基金业协会发布的有关规定及允许的基金行业实务操作编制财务报表,使其实现公允反映,并设计、执行和维护必要的内部控制,以使财务报表不存在由于舞弊或错误导致的重大错报。</p> <p>在编制财务报表时,基金管理人管理层负责评估金信深圳成长混合基金的持续经营能力,披露与持续经营相关的事项(如适用),并运用持续经营假设,除非基金管理人管理层计划清算金信深圳成长混合基金、终止运营或别无其他现实的选择。</p> <p>基金管理人治理层负责监督金信深圳成长混合基金的财务报告过程。</p>
注册会计师对财务报表审计的责任	<p>我们的目标是对财务报表整体是否不存在由于舞弊或错误导致的重大错报获取合理保证,并出具包含审计意见的审计报告。合理保证是高水平的保证,但并不能保证按照审计准则执行的审计在某一</p>

	<p>重大错报存在时总能发现。错报可能由于舞弊或错误导致，如果合理预期错报单独或汇总起来可能影响财务报表使用者依据财务报表作出的经济决策，则通常认为错报是重大的。</p> <p>在按照审计准则执行审计工作的过程中，我们运用职业判断，并保持职业怀疑。同时，我们也执行以下工作：</p> <p>(一) 识别和评估由于舞弊或错误导致的财务报表重大错报风险；设计和实施审计程序以应对这些风险，并获取充分、适当的审计证据，作为发表审计意见的基础。由于舞弊可能涉及串通、伪造、故意遗漏、虚假陈述或凌驾于内部控制之上，未能发现由于舞弊导致的重大错报的风险高于未能发现由于错误导致的重大错报的风险。</p> <p>(二) 了解与审计相关的内部控制，以设计恰当的审计程序，但目的并非对内部控制的有效性发表意见。</p> <p>(三) 评价基金管理人管理层选用会计政策的恰当性和作出会计估计及相关披露的合理性。</p> <p>(四) 对基金管理人管理层使用持续经营假设的恰当性得出结论。同时，根据获取的审计证据，就可能对金信深圳成长混合基金持续经营能力产生重大疑虑的事项或情况是否存在重大不确定性得出结论。如果我们得出结论认为存在重大不确定性，审计准则要求我们在审计报告中提请报表使用者注意财务报表中的相关披露；如果披露不充分，我们应当发表非无保留意见。我们的结论基于截至审计报告日可获得的信息。然而，未来的事项或情况可能导致金信深圳成长混合基金不能持续经营。</p> <p>(五) 评价财务报表的总体列报、结构和内容(包括披露)，并评价财务报表是否公允反映相关交易和事项。</p> <p>我们与基金管理人治理层就计划的审计范围、时间安排和重大审计发现等事项进行沟通，包括沟通我们在审计中识别出的值得关注的内部控制缺陷。</p>
会计师事务所的名称	普华永道中天会计师事务所(特殊普通合伙)
注册会计师的姓名	陈熹 陈薇瑶
会计师事务所的地址	上海市浦东新区陆家嘴环路 1318 号星展银行大厦 6 楼
审计报告日期	2019 年 3 月 25 日

§ 7 年度财务报表

7.1 资产负债表

会计主体：金信深圳成长灵活配置混合型发起式证券投资基金

报告截止日：2018 年 12 月 31 日

单位：人民币元

资产	附注号	本期末 2018 年 12 月 31 日	上年度末 2017 年 12 月 31 日
资产：			
银行存款	7.4.7.1	136,938,336.94	729,013.79
结算备付金		941,054.28	449,044.20
存出保证金		241,423.02	20,126.66
交易性金融资产	7.4.7.2	33,440,315.30	11,034,559.62
其中：股票投资		33,440,315.30	11,034,559.62
基金投资		-	-
债券投资		-	-
资产支持证券投资		-	-
贵金属投资		-	-
衍生金融资产	7.4.7.3	-	-
买入返售金融资产	7.4.7.4	-	-
应收证券清算款		-	-
应收利息	7.4.7.5	31,906.79	779.92
应收股利		-	-
应收申购款		61,359.47	-
递延所得税资产		-	-
其他资产	7.4.7.6	-	-
资产总计		171,654,395.80	12,233,524.19
负债和所有者权益	附注号	本期末 2018 年 12 月 31 日	上年度末 2017 年 12 月 31 日
负债：			
短期借款		-	-
交易性金融负债		-	-
衍生金融负债	7.4.7.3	-	-
卖出回购金融资产款		-	-
应付证券清算款		22,169,951.59	-
应付赎回款		1,538,592.94	1,892.98
应付管理人报酬		200,879.99	26,750.55
应付托管费		33,479.99	4,458.45
应付销售服务费		-	-
应付交易费用	7.4.7.7	211,388.32	71,533.56
应交税费		-	-
应付利息		-	-

应付利润		-	-
递延所得税负债		-	-
其他负债	7.4.7.8	93,581.43	80,000.00
负债合计		24,247,874.26	184,635.54
所有者权益：			
实收基金	7.4.7.9	150,525,786.31	11,638,057.59
未分配利润	7.4.7.10	-3,119,264.77	410,831.06
所有者权益合计		147,406,521.54	12,048,888.65
负债和所有者权益总计		171,654,395.80	12,233,524.19

注：报告截止日 2018 年 12 月 31 日，基金份额净值 0.979 元，基金份额总额 150525786.31 份。

7.2 利润表

会计主体：金信深圳成长灵活配置混合型发起式证券投资基金

本报告期：2018 年 1 月 1 日至 2018 年 12 月 31 日

单位：人民币元

项目	附注号	本期 2018 年 1 月 1 日至 2018 年 12 月 31 日	上年度可比期间 2017 年 1 月 1 日至 2017 年 12 月 31 日
一、收入		-27,128,823.00	1,617,834.45
1. 利息收入		492,812.27	97,777.18
其中：存款利息收入	7.4.7.11	186,415.28	33,024.19
债券利息收入		242,016.76	-
资产支持证券利息收入		-	-
买入返售金融资产收入		64,380.23	64,752.99
其他利息收入		-	-
2. 投资收益（损失以“-”填列）		-30,926,889.29	1,256,446.78
其中：股票投资收益	7.4.7.12	-31,337,226.79	1,026,919.09
基金投资收益		-	-
债券投资收益	7.4.7.13	-34,432.70	-
资产支持证券投资收益	7.4.7.13.5	-	-
贵金属投资收益	7.4.7.14	-	-
衍生工具收益	7.4.7.15	126,640.78	-
股利收益	7.4.7.16	318,129.42	229,527.69
3. 公允价值变动收益（损失以“-”号填列）	7.4.7.17	-434,411.35	234,014.23
4. 汇兑收益（损失以“-”号填列）		-	-
5. 其他收入（损失以“-”号填列）	7.4.7.18	3,739,665.37	29,596.26
减：二、费用		3,804,973.73	793,213.98
1. 管理人报酬	7.4.10.2.1	1,756,495.47	318,560.59
2. 托管费	7.4.10.2.2	292,749.23	53,093.41
3. 销售服务费	7.4.10.2.3	-	-

4. 交易费用	7.4.7.19	1,586,705.26	340,929.98
5. 利息支出		73,303.93	-
其中：卖出回购金融资产支出		73,303.93	-
6. 税金及附加		455.89	-
7. 其他费用	7.4.7.20	95,263.95	80,630.00
三、利润总额（亏损总额以“-”号填列）		-30,933,796.73	824,620.47
减：所得税费用		-	-
四、净利润（净亏损以“-”号填列）		-30,933,796.73	824,620.47

7.3 所有者权益（基金净值）变动表

会计主体：金信深圳成长灵活配置混合型发起式证券投资基金

本报告期：2018年1月1日至2018年12月31日

单位：人民币元

项目	本期 2018年1月1日至2018年12月31日		
	实收基金	未分配利润	所有者权益合计
一、期初所有者权益（基金净值）	11,638,057.59	410,831.06	12,048,888.65
二、本期经营活动产生的基金净值变动数（本期利润）	-	-30,933,796.73	-30,933,796.73
三、本期基金份额交易产生的基金净值变动数（净值减少以“-”号填列）	138,887,728.72	27,403,700.90	166,291,429.62
其中：1. 基金申购款	675,842,253.54	67,429,761.41	743,272,014.95
2. 基金赎回款	-536,954,524.82	-40,026,060.51	-576,980,585.33
四、本期向基金份额持有人分配利润产生的基金净值变动（净值减少以“-”号填列）	-	-	-
五、期末所有者权益（基金净值）	150,525,786.31	-3,119,264.77	147,406,521.54
项目	上年度可比期间 2017年1月1日至2017年12月31日		
	实收基金	未分配利润	所有者权益合计
一、期初所有者权益（基	20,065,244.28	-35,668.08	20,029,576.20

金净值)			
二、本期经营活动产生的基金净值变动数(本期利润)	-	824,620.47	824,620.47
三、本期基金份额交易产生的基金净值变动数(净值减少以“-”号填列)	-8,427,186.69	-378,121.33	-8,805,308.02
其中: 1. 基金申购款	4,118,000.07	301,096.68	4,419,096.75
2. 基金赎回款	-12,545,186.76	-679,218.01	-13,224,404.77
四、本期向基金份额持有人分配利润产生的基金净值变动(净值减少以“-”号填列)	-	-	-
五、期末所有者权益(基金净值)	11,638,057.59	410,831.06	12,048,888.65

报表附注为财务报表的组成部分。

本报告 - 至 - 财务报表由下列负责人签署:

 殷克胜 殷克胜 陈瑾
 基金管理人负责人 主管会计工作负责人 会计机构负责人

7.4 报表附注

7.4.1 基金基本情况

金信深圳成长灵活配置混合型发起式证券投资基金(以下简称“本基金”)经中国证券监督管理委员会(以下简称“中国证监会”)证监许可[2016]1135号《关于准予金信深圳成长灵活配置混合型发起式证券投资基金注册的批复》核准,由金信基金管理有限公司依照《中华人民共和国证券投资基金法》和《金信深圳成长灵活配置混合型发起式证券投资基金基金合同》负责公开募集。本基金为契约型开放式,存续期限不定,首次设立募集不包括认购资金利息共募集人民币10,066,237.50元,业经瑞华会计师事务所(特殊普通合伙)瑞华验字[2016]02230518号验资报告予以验证。经向中国证监会备案,《金信深圳成长灵活配置混合型发起式证券投资基金基金合同》于2016年12月22日正式生效,基金合同生效日的基金份额总额为10,066,244.28份基金份额,其中认购资金利息折合6.78份基金份额。本基金的基金管理人为金信基金管理有限公司,基金托管人为招商银行股份有限公司。

本基金为发起式基金,发起资金认购部分为10,000,000.00份基金份额,发起资金认购方承诺使用发起资金认购的基金份额持有期限不少于3年。

根据《中华人民共和国证券投资基金法》和《金信深圳成长灵活配置混合型发起式证券投资基金基金合同》的有关规定,本基金的投资范围为具有良好流动性的金融工具,包括国内依法发

行上市的股票(包括中小板、创业板以及其他经中国证监会批准发行上市的股票)、固定收益类资产(国债、地方政府债、金融债、企业债、中小企业私募债、公司债、次级债、可转换债券、分离交易可转债、央行票据、中期票据、短期融资券(含超短期融资券)、资产支持证券、质押及买断式债券回购、银行存款、货币市场工具、衍生工具(权证、股指期货等)以及经中国证监会批准允许基金投资的其他金融工具。本基金股票投资占基金资产的比例为 0%-95%，其中投资于本基金合同界定的深圳成长主题的证券不低于非现金基金资产的 80%，权证投资占基金净资产的比例不高于 3%，每个交易日日终，在扣除股指期货合约需缴纳的交易保证金后，应当保持不低于基金资产净值 5%的现金或到期日在一年以内的政府债券，股指期货的投资比例遵循国家相关法律规定；其中，现金不包括结算备付金、存出保证金、应收申购款等。本基金的业绩比较基准为：深证成份指数收益率×65%+中证综合债指数收益率×35%。

本财务报表由本基金的基金管理人金信基金管理有限公司于 2019 年 3 月 25 日批准报出。

7.4.2 会计报表的编制基础

本基金的财务报表按照财政部于 2006 年 2 月 15 日及以后期间颁布的《企业会计准则—基本准则》、各项具体会计准则及相关规定(以下合称“企业会计准则”)、中国证监会颁布的《证券投资基金信息披露 XBRL 模板第 3 号<年度报告和半年度报告>》、中国证券投资基金业协会(以下简称“中国基金业协会”)颁布的《证券投资基金会计核算业务指引》、《金信深圳成长灵活配置混合型发起式证券投资基金基金合同》和在财务报表附注 7.4.4 所列示的中国证监会、中国基金业协会发布的有关规定及允许的基金行业实务操作编制。

根据《公开募集证券投资基金运作管理办法》的相关规定，发起式基金的基金合同生效三年后，若基金资产净值低于人民币两亿元的，基金合同自动终止。于 2018 年 12 月 31 日，本基金的基金资产净值为 147,406,521.54 元，且本基金的基金合同将于未来 12 个月内生效满三年，本基金的管理人预计基金资产净值届时将高于人民币两亿元，故本财务报表以持续经营为基础编制。

7.4.3 遵循企业会计准则及其他有关规定的声明

本基金 2018 年度财务报表符合企业会计准则的要求，真实、完整地反映了本基金 2018 年 12 月 31 日的财务状况以及 2018 年度的经营成果和基金净值变动情况等有关信息。

7.4.4 重要会计政策和会计估计

7.4.4.1 会计年度

本基金会计年度为公历 1 月 1 日起至 12 月 31 日止。

7.4.4.2 记账本位币

本基金的记账本位币为人民币。

7.4.4.3 金融资产和金融负债的分类

(1) 金融资产的分类

金融资产于初始确认时分类为：以公允价值计量且其变动计入当期损益的金融资产、应收款项、可供出售金融资产及持有至到期投资。金融资产的分类取决于本基金对金融资产的持有意图和持有能力。本基金现无金融资产分类为可供出售金融资产及持有至到期投资。

本基金目前以交易目的持有的股票投资、债券投资、资产支持证券投资和衍生工具分类为以公允价值计量且其变动计入当期损益的金融资产。除衍生工具所产生的金融资产在资产负债表中以衍生金融资产列示外，以公允价值计量且其变动计入当期损益的金融资产在资产负债表中以交易性金融资产列示。

本基金持有的其他金融资产分类为应收款项，包括银行存款、买入返售金融资产和其他各类应收款项等。应收款项是指在活跃市场中没有报价、回收金额固定或可确定的非衍生金融资产。

(2) 金融负债的分类

金融负债于初始确认时分类为：以公允价值计量且其变动计入当期损益的金融负债及其他金融负债。本基金目前暂无金融负债分类为以公允价值计量且其变动计入当期损益的金融负债。本基金持有的其他金融负债包括卖出回购金融资产款和其他各类应付款项等。

7.4.4.4 金融资产和金融负债的初始确认、后续计量和终止确认

金融资产或金融负债于本基金成为金融工具合同的一方时，按公允价值在资产负债表内确认。以公允价值计量且其变动计入当期损益的金融资产，取得时发生的相关交易费用计入当期损益；对于支付的价款中包含的债券或资产支持证券起息日或上次除息日至购买日止的利息，单独确认为应收项目。应收款项和其他金融负债的相关交易费用计入初始确认金额。

对于以公允价值计量且其变动计入当期损益的金融资产，按照公允价值进行后续计量；对于应收款项和其他金融负债采用实际利率法，以摊余成本进行后续计量。

金融资产满足下列条件之一的，予以终止确认：(1) 收取该金融资产现金流量的合同权利终止；(2) 该金融资产已转移，且本基金将金融资产所有权上几乎所有的风险和报酬转移给转入方；或者(3) 该金融资产已转移，虽然本基金既没有转移也没有保留金融资产所有权上几乎所有的风险和报酬，但是放弃了对该金融资产控制。

金融资产终止确认时，其账面价值与收到的对价的差额，计入当期损益。

当金融负债的现时义务全部或部分已经解除时，终止确认该金融负债或义务已解除的部分。终止确认部分的账面价值与支付的对价之间的差额，计入当期损益。

7.4.4.5 金融资产和金融负债的估值原则

本基金持有的股票投资、债券投资、资产支持证券投资和衍生工具按如下原则确定公允价值并进行估值：

(1) 存在活跃市场的金融工具按其估值日的市场交易价格确定公允价值；估值日无交易且最近交易日后未发生影响公允价值计量的重大事件的，按最近交易日的市场交易价格确定公允价值。有充足证据表明估值日或最近交易日的市场交易价格不能真实反映公允价值的，应对市场交易价格进行调整，确定公允价值。与上述投资品种相同，但具有不同特征的，应以相同资产或负债的公允价值为基础，并在估值技术中考虑不同特征因素的影响。特征是指对资产出售或使用的限制等，如果该限制是针对资产持有者的，那么在估值技术中不应将该限制作为特征考虑。此外，基金管理人不应考虑因大量持有相关资产或负债所产生的溢价或折价。

(2) 当金融工具不存在活跃市场，采用在当前情况下适用并且有足够可利用数据和其他信息支持的估值技术确定公允价值。采用估值技术时，优先使用可观察输入值，只有在无法取得相关资产或负债可观察输入值或取得不切实可行的情况下，才可以使用不可观察输入值。

(3) 如经济环境发生重大变化或证券发行人发生影响金融工具价格的重大事件，应对估值进行调整并确定公允价值。

7.4.4.6 金融资产和金融负债的抵销

本基金持有的资产和承担的负债基本为金融资产和金融负债。当本基金 1) 具有抵销已确认金额的法定权利且该种法定权利现在是可执行的；且 2) 交易双方准备按净额结算时，金融资产与金融负债按抵销后的净额在资产负债表中列示。

7.4.4.7 实收基金

实收基金为对外发行基金份额所募集的总金额在扣除损益平准金分摊部分后的余额。由于申购和赎回引起的实收基金变动分别于基金申购确认日及基金赎回确认日认列。

7.4.4.8 损益平准金

损益平准金包括已实现平准金和未实现平准金。已实现平准金指在申购或赎回基金份额时，申购或赎回款项中包含的按累计未分配的已实现损益占基金净值比例计算的金额。未实现平准金指在申购或赎回基金份额时，申购或赎回款项中包含的按累计未实现损益占基金净值比例计算的金额。损益平准金于基金申购确认日或基金赎回确认日认列，并于期末全额转入未分配利润/（累

计亏损)。

7.4.4.9 收入/(损失)的确认和计量

股票投资在持有期间应取得的现金股利扣除由上市公司代扣代缴的个人所得税后的净额确认为投资收益。债券投资在持有期间应取得的按票面利率或者发行价计算的利息扣除在适用情况下由债券发行企业代扣代缴的个人所得税及由基金管理人缴纳的增值税后的净额确认为利息收入。资产支持证券在持有期间收到的款项，根据资产支持证券的预计收益率区分属于资产支持证券投资本金部分和投资收益部分，将本金部分冲减资产支持证券投资成本，并将投资收益部分扣除在适用情况下由基金管理人缴纳的增值税后的净额确认为利息收入。

以公允价值计量且其变动计入当期损益的金融资产在持有期间的公允价值变动确认为公允价值变动损益；于处置时，其处置价格与初始确认金额之间的差额确认为投资收益，其中包括从公允价值变动损益结转的公允价值累计变动额。

应收款项在持有期间确认的利息收入按实际利率法计算，实际利率法与直线法差异较小的则按直线法计算。

7.4.4.10 费用的确认和计量

本基金的管理人报酬和托管费在费用涵盖期间按基金合同约定的费率和计算方法逐日确认。

其他金融负债在持有期间确认的利息支出按实际利率法计算，实际利率法与直线法差异较小的则按直线法计算。

7.4.4.11 基金的收益分配政策

每一基金份额享有同等分配权。本基金收益以现金形式分配，但基金份额持有人可选择现金红利或将现金红利按分红除权日的基金份额净值自动转为基金份额进行再投资。若期末未分配利润中的未实现部分为正数，包括基金经营活动产生的未实现损益以及基金份额交易产生的未实现平准金等，则期末可供分配利润的金额为期末未分配利润中的已实现部分；若期末未分配利润的未实现部分为负数，则期末可供分配利润的金额为期末未分配利润，即已实现部分相抵未实现部分后的余额。

经宣告的拟分配基金收益于分红除权日从所有者权益转出。

7.4.4.12 分部报告

本基金以内部组织结构、管理要求、内部报告制度为依据确定经营分部，以经营分部为基础确定报告分部并披露分部信息。经营分部是指本基金内同时满足下列条件的组成部分：(1) 该组成部分能够在日常活动中产生收入、发生费用；(2) 本基金的基金管理人能够定期评价该组成部

分的经营成果，以决定向其配置资源、评价其业绩；(3) 本基金能够取得该组成部分的财务状况、经营成果和现金流量等有关会计信息。如果两个或多个经营分部具有相似的经济特征，并且满足一定条件的，则合并为一个经营分部。

本基金目前以一个单一的经营分部运作，不需要披露分部信息。

7.4.4.13 其他重要的会计政策和会计估计

根据本基金的估值原则和中国证监会允许的基金行业估值实务操作，本基金确定以下类别股票投资和债券投资的公允价值时采用的估值方法及其关键假设如下：

(1) 对于证券交易所上市的股票和债券，若出现重大事项停牌或交易不活跃(包括涨跌停时的交易不活跃)等情况，本基金根据中国证监会公告[2017]13号《中国证监会关于证券投资基金估值业务的指导意见》，根据具体情况采用《关于发布中基协(AMAC)基金行业股票估值指数的通知》提供的指数收益法等估值技术进行估值。

(2) 于 2017 年 12 月 22 日前，对于在锁定期内的非公开发行股票，根据中国证监会证监会计字[2007]21号《关于证券投资基金执行〈企业会计准则〉估值业务及份额净值计价有关事项的通知》之附件《非公开发行有明确锁定期股票的公允价值的确定方法》，若在证券交易所挂牌的同一股票的市场交易收盘价低于非公开发行股票的初始投资成本，按估值日证券交易所挂牌的同一股票的市场交易收盘价估值；若在证券交易所挂牌的同一股票的市场交易收盘价高于非公开发行股票初始投资成本，按锁定期内已经过交易天数占锁定期内总交易天数的比例将两者之间差价的一部分确认为估值增值。自 2017 年 12 月 22 日起，对于在锁定期内的非公开发行股票、首次公开发行股票时公司股东公开发售股份、通过大宗交易取得的带限售期的股票等流通受限股票，根据中国基金业协会中基协发[2017]6号《关于发布〈证券投资基金投资流通受限股票估值指引(试行)〉的通知》之附件《证券投资基金投资流通受限股票估值指引(试行)》(以下简称“指引”)，按估值日在证券交易所上市交易的同一股票的公允价值扣除中证指数有限公司根据指引所独立提供的该流通受限股票剩余限售期对应的流动性折扣后的价值进行估值。

(3) 对于在证券交易所上市或挂牌转让的固定收益品种(可转换债券、资产支持证券和私募债券除外)及在银行间同业市场交易的固定收益品种，根据中国证监会公告[2017]13号《中国证监会关于证券投资基金估值业务的指导意见》及《中国证券投资基金业协会估值核算工作小组关于 2015 年 1 季度固定收益品种的估值处理标准》采用估值技术确定公允价值。本基金持有的证券交易所上市或挂牌转让的固定收益品种(可转换债券、资产支持证券和私募债券除外)，按照中证指数有限公司所独立提供的估值结果确定公允价值。本基金持有的银行间同业市场固定收益品种按照中债金融估值中心有限公司所独立提供的估值结果确定公允价值。

7.4.5 会计政策和会计估计变更以及差错更正的说明

7.4.5.1 会计政策变更的说明

本基金本报告期未发生会计政策变更。

7.4.5.2 会计估计变更的说明

本基金本报告期未发生会计估计变更。

7.4.5.3 差错更正的说明

本基金在本报告期间无须说明的会计差错更正。

7.4.6 税项

根据财政部、国家税务总局财税[2008]1号《关于企业所得税若干优惠政策的通知》、财税[2012]85号《关于实施上市公司股息红利差别化个人所得税政策有关问题的通知》、财税[2015]101号《关于上市公司股息红利差别化个人所得税政策有关问题的通知》、财税[2016]36号《关于全面推开营业税改征增值税试点的通知》、财税[2016]46号《关于进一步明确全面推开营改增试点金融业有关政策的通知》、财税[2016]70号《关于金融机构同业往来等增值税政策的补充通知》、财税[2016]140号《关于明确金融 房地产开发 教育辅助服务等增值税政策的通知》、财税[2017]2号《关于资管产品增值税政策有关问题的补充通知》、财税[2017]56号《关于资管产品增值税有关问题的通知》、财税[2017]90号《关于租入固定资产进项税额抵扣等增值税政策的通知》及其他相关财税法规和实务操作，主要税项列示如下：

(1) 资管产品运营过程中发生的增值税应税行为，以资管产品管理人为增值税纳税人。资管产品管理人运营资管产品过程中发生的增值税应税行为，暂适用简易计税方法，按照3%的征收率缴纳增值税。对资管产品在2018年1月1日前运营过程中发生的增值税应税行为，未缴纳增值税的，不再缴纳；已缴纳增值税的，已纳税额从资管产品管理人以后月份的增值税应纳税额中抵减。

对证券投资基金管理人运用基金买卖股票、债券的转让收入免征增值税，对国债、地方政府债以及金融同业往来利息收入亦免征增值税。资管产品管理人运营资管产品提供的贷款服务，以2018年1月1日起产生的利息及利息性质的收入为销售额。资管产品管理人运营资管产品转让2017年12月31日前取得的非货物期货，可以选择按照实际买入价计算销售额，或者以2017年最后一个交易日的非货物期货结算价格作为买入价计算销售额。

(2) 对基金从证券市场中取得的收入，包括买卖股票、债券的差价收入，股票的股息、红利收入，债券的利息收入及其他收入，暂不征收企业所得税。

(3) 对基金取得的企业债券利息收入，应由发行债券的企业在向基金支付利息时代扣代缴

20%的个人所得税。对基金从上市公司取得的股息红利所得，持股期限在 1 个月以内(含 1 个月)的，其股息红利所得全额计入应纳税所得额；持股期限在 1 个月以上至 1 年(含 1 年)的，暂减按 50%计入应纳税所得额；持股期限超过 1 年的，暂免征收个人所得税。对基金持有的上市公司限售股，解禁后取得的股息、红利收入，按照上述规定计算纳税，持股时间自解禁日起计算；解禁前取得的股息、红利收入继续暂减按 50%计入应纳税所得额。上述所得统一适用 20%的税率计征个人所得税。

(4) 基金卖出股票按 0.1%的税率缴纳股票交易印花税，买入股票不征收股票交易印花税。

(5) 本基金的城市维护建设税、教育费附加和地方教育费附加等税费按照实际缴纳增值税额的适用比例计算缴纳。

7.4.7 重要财务报表项目的说明

7.4.7.1 银行存款

单位：人民币元

项目	本期末 2018 年 12 月 31 日	上年度末 2017 年 12 月 31 日
活期存款	136,938,336.94	729,013.79
定期存款	-	-
其中：存款期限 1 个月以内	-	-
存款期限 1-3 个月	-	-
存款期限 3 个月以上	-	-
其他存款	-	-
合计：	136,938,336.94	729,013.79

7.4.7.2 交易性金融资产

单位：人民币元

项目	本期末 2018 年 12 月 31 日		
	成本	公允价值	公允价值变动
股票	33,666,082.85	33,440,315.30	-225,767.55
贵金属投资-金交所黄金合约	-	-	-
债券	交易所市场	-	-
	银行间市场	-	-
	合计	-	-
资产支持证券	-	-	-
基金	-	-	-
其他	-	-	-
合计	33,666,082.85	33,440,315.30	-225,767.55

项目	上年度末 2017 年 12 月 31 日		
	成本	公允价值	公允价值变动
股票	10,825,915.82	11,034,559.62	208,643.80
贵金属投资-金交所黄金合约	-	-	-
债券	交易所市场	-	-
	银行间市场	-	-
	合计	-	-
资产支持证券	-	-	-
基金	-	-	-
其他	-	-	-
合计	10,825,915.82	11,034,559.62	208,643.80

7.4.7.3 衍生金融资产/负债

注：本基金本报告期末及上年度末未持有衍生金融资产/负债。

7.4.7.4 买入返售金融资产

7.4.7.4.1 各项买入返售金融资产期末余额

注：本基金本报告期末及上年度末未持有买入返售金融资产。

7.4.7.4.2 期末买断式逆回购交易中取得的债券

注：本基金本报告期末及上年度末未持有从买断式逆回购交易中取得的债券。

7.4.7.5 应收利息

单位：人民币元

项目	本期末 2018 年 12 月 31 日	上年度末 2017 年 12 月 31 日
应收活期存款利息	31,336.00	547.60
应收定期存款利息	-	-
应收其他存款利息	-	-
应收结算备付金利息	451.33	222.31
应收债券利息	-	-
应收资产支持证券利息	-	-
应收买入返售证券利息	-	-
应收申购款利息	-	-
应收黄金合约拆借孳息	-	-
其他	119.46	10.01
合计	31,906.79	779.92

7.4.7.6 其他资产

注：本基金本报告期末及上年度末未持有其他资产。

7.4.7.7 应付交易费用

单位：人民币元

项目	本期末	上年度末
	2018 年 12 月 31 日	2017 年 12 月 31 日
交易所市场应付交易费用	211,388.32	71,533.56
银行间市场应付交易费用	-	-
合计	211,388.32	71,533.56

7.4.7.8 其他负债

单位：人民币元

项目	本期末	上年度末
	2018 年 12 月 31 日	2017 年 12 月 31 日
应付券商交易单元保证金	-	-
应付赎回费	3,581.43	-
预提费用	90,000.00	80,000.00
合计	93,581.43	80,000.00

7.4.7.9 实收基金

金额单位：人民币元

项目	本期	
	2018 年 1 月 1 日至 2018 年 12 月 31 日	
	基金份额（份）	账面金额
上年度末	11,638,057.59	11,638,057.59
本期申购	675,842,253.54	675,842,253.54
本期赎回（以“-”号填列）	-536,954,524.82	-536,954,524.82
- 基金拆分/份额折算前	-	-
基金拆分/份额折算变动份额	-	-
本期申购	-	-
本期赎回（以“-”号填列）	-	-
本期末	150,525,786.31	150,525,786.31

7.4.7.10 未分配利润

单位：人民币元

项目	已实现部分	未实现部分	未分配利润合计
上年度末	212,821.05	198,010.01	410,831.06
本期利润	-30,499,385.38	-434,411.35	-30,933,796.73
本期基金份额交易产生的变动数	-1,992,826.08	29,396,526.98	27,403,700.90
其中：基金申购款	-58,650,877.15	126,080,638.56	67,429,761.41

基金赎回款	56,658,051.07	-96,684,111.58	-40,026,060.51
本期已分配利润	-	-	-
本期末	-32,279,390.41	29,160,125.64	-3,119,264.77

7.4.7.11 存款利息收入

单位：人民币元

项目	本期 2018年1月1日至2018年12月 31日	上年度可比期间 2017年1月1日至2017年12月31 日
活期存款利息收入	169,287.52	28,283.25
定期存款利息收入	-	-
其他存款利息收入	-	-
结算备付金利息收入	15,698.97	4,461.51
其他	1,428.79	279.43
合计	186,415.28	33,024.19

7.4.7.12 股票投资收益

单位：人民币元

项目	本期 2018年1月1日至2018 年12月31日	上年度可比期间 2017年1月1日至2017 年12月31日
卖出股票成交总额	607,478,501.52	127,874,243.95
减：卖出股票成本总额	638,815,728.31	126,847,324.86
买卖股票差价收入	-31,337,226.79	1,026,919.09

7.4.7.13 债券投资收益

7.4.7.13.1 债券投资收益项目构成

单位：人民币元

项目	本期 2018年1月1日至2018 年12月31日	上年度可比期间 2017年1月1日至2017年 12月31日
债券投资收益——买卖债券（、债转股及债券到期兑付）差价收入	-34,432.70	-
债券投资收益——赎回差价收入	-	-
债券投资收益——申购差价收入	-	-
合计	-34,432.70	-

注：

7.4.7.13.2 债券投资收益——买卖债券差价收入

单位：人民币元

项目	本期 2018年1月1日至2018 年12月31日	上年度可比期间 2017年1月1日至2017年 12月31日
----	---------------------------------	--------------------------------------

卖出债券（、债转股及债券到期兑付）成交总额	17,596,876.99	-
减：卖出债券（、债转股及债券到期兑付）成本总额	17,172,732.70	-
减：应收利息总额	458,576.99	-
买卖债券差价收入	-34,432.70	-

7.4.7.13.3 资产支持证券投资收益

注：本基金本报告期内及上年度可比期间无资产支持证券投资收益。

7.4.7.14 贵金属投资收益

注：本基金本报告期内及上年度可比期间无贵金属投资收益。

7.4.7.15 衍生工具收益

7.4.7.15.1 衍生工具收益——买卖权证差价收入

注：本基金本报告期内及上年度可比期间无衍生工具收益。

7.4.7.15.2 衍生工具收益 ——其他投资收益

单位：人民币元

项目	本期收益金额	上年度可比期间收益金额
	2018年1月1日至2018年12月31日	2017年1月1日至2017年12月31日
国债期货投资收益	-	-
股指期货-投资收益	126,640.78	-

7.4.7.16 股利收益

单位：人民币元

项目	本期	上年度可比期间
	2018年1月1日至2018年12月31日	2017年1月1日至2017年12月31日
股票投资产生的股利收益	318,129.42	229,527.69
基金投资产生的股利收益	-	-
合计	318,129.42	229,527.69

7.4.7.17 公允价值变动收益

单位：人民币元

项目名称	本期	上年度可比期间
	2018年1月1日至2018年12月31日	2017年1月1日至2017年12月31日
1. 交易性金融资产	-434,411.35	234,014.23
——股票投资	-434,411.35	234,014.23
——债券投资	-	-

——资产支持证券投资	-	-
——贵金属投资	-	-
——其他	-	-
2. 衍生工具	-	-
——权证投资	-	-
3. 其他	-	-
减：应税金融商品公允价值变动产生的预估增值税	-	-
合计	-434,411.35	234,014.23

7.4.7.18 其他收入

单位：人民币元

项目	本期 2018年1月1日至2018年12月31日	上年度可比期间 2017年1月1日至2017年12月31日
基金赎回费收入	3,739,665.37	29,596.26
合计	3,739,665.37	29,596.26

注：本基金的赎回费率按持有期间递减，不低于赎回费总额的 25% 归入基金资产。

7.4.7.19 交易费用

单位：人民币元

项目	本期 2018年1月1日至2018年12月31日	上年度可比期间 2017年1月1日至2017年12月31日
交易所市场交易费用	1,586,705.26	340,929.98
银行间市场交易费用	-	-
交易基金产生的费用	-	-
其中：申购费	-	-
赎回费	-	-
合计	1,586,705.26	340,929.98

7.4.7.20 其他费用

单位：人民币元

项目	本期 2018年1月1日至2018年12月31日	上年度可比期间 2017年1月1日至2017年12月31日
审计费用	40,000.00	30,000.00
信息披露费	50,000.00	50,000.00
银行费用	5,263.95	630.00
合计	95,263.95	80,630.00

7.4.8 或有事项、资产负债表日后事项的说明

7.4.8.1 或有事项

截至资产负债表日，本基金并无须作披露的或有事项。

7.4.8.2 资产负债表日后事项

截至财务报表报出日，本基金并无须作披露的资产负债表日后事项。

7.4.9 关联方关系

关联方名称	与本基金的关系
金信基金管理有限公司（“金信基金”）	基金管理人、注册登记机构、基金销售机构
招商银行股份有限公司（“招商银行”）	基金托管人
深圳市卓越创业投资有限责任公司	基金管理人的股东
安徽国元信托有限责任公司	基金管理人的股东
深圳市巨财汇投资有限公司	基金管理人的股东
殷克胜	基金管理人的股东

注：下述关联交易均在正常业务范围内按一般商业条款订立。

7.4.10 本报告期及上年度可比期间的关联方交易

7.4.10.1 通过关联方交易单元进行的交易

注：本基金本报告期内及上年度可比期间无通过关联方交易单元进行的交易。

7.4.10.2 关联方报酬

7.4.10.2.1 基金管理费

单位：人民币元

项目	本期	上年度可比期间
	2018年1月1日至2018年12月31日	2017年1月1日至2017年12月31日
当期发生的基金应支付的管理费	1,756,495.47	318,560.59
其中：支付销售机构的客户维护费	768,630.68	4,244.10

注：支付基金管理人金信基金的管理人报酬按前一日基金资产净值 1.50%的年费率计提，逐日累计至每月月底，按月支付。其计算公式为：

日管理人报酬 = 前一日基金资产净值 × 1.50% / 当年天数。

7.4.10.2.2 基金托管费

单位：人民币元

项目	本期	上年度可比期间
	2018年1月1日至2018年12月31日	2017年1月1日至2017年12月31日

	月 31 日	日
当期发生的基金应支付的托管费	292,749.23	53,093.41

注：支付基金托管人招商银行的托管费按前一日基金资产净值 0.25%的年费率计提，逐日累计至每月月底，按月支付。其计算公式为：

$$\text{日托管费} = \text{前一日基金资产净值} \times 0.25\% / \text{当年天数}。$$

7.4.10.2.3 销售服务费

注：本基金不收取销售服务费。

7.4.10.3 与关联方进行银行间同业市场的债券(含回购)交易

注：本基金本报告期内及上年度可比期间未与关联方进行银行间同业市场的债券(含回购)交易。

7.4.10.4 各关联方投资本基金的情况

7.4.10.4.1 报告期内基金管理人运用固有资金投资本基金的情况

份额单位：份

项目	本期 2018年1月1日至2018年12月31日	上年度可比期间 2017年1月1日至2017年12月31日
基金合同生效日（2016年12月22日）持有的基金份额	-	-
期初持有的基金份额	10,000,000.00	10,000,000.00
期间申购/买入总份额	-	-
期间因拆分变动份额	-	-
减：期间赎回/卖出总份额	-	-
期末持有的基金份额	10,000,000.00	10,000,000.00
期末持有的基金份额占基金总份额比例	6.64%	85.92%

7.4.10.4.2 报告期末除基金管理人之外的其他关联方投资本基金的情况

注：于本报告期末及上年度末除基金管理人以外的其他关联方未投资本基金。

7.4.10.5 由关联方保管的银行存款余额及当期产生的利息收入

单位：人民币元

关联方名称	本期 2018年1月1日至2018年12月31日	上年度可比期间 2017年1月1日至2017年12月31日

	期末余额	当期利息收入	期末余额	当期利息收入
招商银行	136,938,336.94	169,287.52	729,013.79	28,283.25

注：本基金的银行存款由基金托管人招商银行保管，按银行同业利率计息。

7.4.10.6 本基金在承销期内参与关联方承销证券的情况

注：本基金本报告期内及上年度可比期间未在承销期内参与关联方承销的证券。

7.4.10.7 其他关联交易事项的说明

本基金本报告期内及上年度可比期间无须作说明的其他关联交易事项。

7.4.11 利润分配情况

注：本基金本报告期内未进行利润分配。

7.4.12 期末（2018年12月31日）本基金持有的流通受限证券

7.4.12.1 因认购新发/增发证券而于期末持有的流通受限证券

金额单位：人民币元

7.4.12.1.1 受限证券类别：股票										
证券代码	证券名称	成功认购日	可流通日	流通受限类型	认购价格	期末估值单价	数量 (单位：股)	期末成本总额	期末估值总额	备注
601860	紫金银行	2018年12月20日	2019年1月3日	新股未上市	3.14	3.14	15,970	50,145.80	50,145.80	-

7.4.12.2 期末持有的暂时停牌等流通受限股票

注：本基金本报告期末未持有暂时停牌等流通受限股票。

7.4.12.3 期末债券正回购交易中作为抵押的债券

7.4.12.3.1 银行间市场债券正回购

本基金本报告期末无从事银行间市场债券正回购交易形成的卖出回购证券款余额。

7.4.12.3.2 交易所市场债券正回购

本基金本报告期末无从事交易所市场债券正回购交易形成的卖出回购证券款余额。

7.4.13 金融工具风险及管理

7.4.13.1 风险管理政策和组织架构

本基金为混合型基金，其预期收益及预期风险水平高于债券型基金与货币市场基金，低于股票型基金。本基金投资的金融工具主要为股票投资等。本基金在日常经营活动中面临的与这些金融工具相关的风险主要包括信用风险、流动性风险以及市场风险。本基金的基金管理人从事风险

管理的主要目标是争取在严格控制风险的前提下，谋求基金资产的长期稳定增长。

本基金的基金管理人建设全面风险管理体系，建立了以公司董事会风险控制与审计委员会为核心的、由投资决策委员会、督察长、监察稽核部和相关业务部门构成的多级风险管理架构体系。本基金的基金管理人在董事会下设立风险控制与审计委员会，负责制定风险管理的宏观政策，审议通过风险控制的总体措施等。在公司管理层下设立投资决策委员会和监察稽核部对公司的风险进行的预防和控制；投资决策委员会在总经理的领导下，研究并制定公司基金资产投资战略和投资策略，对基金的总体投资情况提出指导性意见，从而达到分散投资风险，提高基金资产的安全性的目的；监察稽核部在督察长的领导下，独立于公司各业务部门和各分支机构，对各岗位、各部门、各项业务中的风险控制情况实施监督。在业务部门层面，公司各部门根据经营计划、业务规则及本部门具体情况制定本部门的工作流程及风险控制措施。

本基金的基金管理人对于金融工具的风险管理主要是通过定性分析和定量分析的方法去估测各种风险产生的可能损失。从定性分析的角度出发，判断风险损失的严重程度和出现同类风险损失的频度。而从定量分析的角度出发，根据本基金的投资目标，结合基金资产所运用金融工具特征通过特定的风险量化指标、模型，日常的量化报告，确定风险损失的限度和相应置信程度，及时可靠地对各种风险进行监督、检查和评估，并通过相应决策，将风险控制在可承受的范围内。

7.4.13.2 信用风险

信用风险是指基金在交易过程中因交易对手未履行合约责任，或者基金所投资证券之发行人出现违约、拒绝支付到期本息等情况，导致基金资产损失和收益变化的风险。

本基金的基金管理人在交易前对交易对手的资信状况进行了充分的评估。本基金的银行存款存放在本基金的托管人招商银行，因而与银行存款相关的信用风险不重大。本基金在交易所进行的交易均以中国证券登记结算有限责任公司为交易对手完成证券交收和款项清算，违约风险可能性很小；在银行间同业市场进行交易前均对交易对手进行信用评估并对证券交割方式进行限制以控制相应的信用风险。

本基金的基金管理人建立了信用风险管理流程，通过对投资品种信用等级评估来控制证券发行人的信用风险，且通过分散化投资以分散信用风险。

于 2018 年 12 月 31 日，本基金未持有交易性债券投资(2017 年 12 月 31 日：同)，因此市场利率的变动对于本基金资产净值无重大影响(2017 年 12 月 31 日：同)。

7.4.13.3 流动性风险

流动性风险是指基金在履行与金融负债有关的义务时遇到资金短缺的风险。本基金的流动性

风险一方面来自于基金份额持有人可随时要求赎回其持有的基金份额，另一方面来自于投资品种所处的交易市场不活跃而带来的变现困难或因投资集中而无法在市场出现剧烈波动的情况下以合理的价格变现。

针对兑付赎回资金的流动性风险，本基金的基金管理人每日对本基金的申购赎回情况进行严密监控并预测流动性需求，保持基金投资组合中的可用现金头寸与之相匹配。本基金的基金管理人在基金合同中设计了巨额赎回条款，约定在非常情况下赎回申请的处理方式，控制因开放申购赎回模式带来的流动性风险，有效保障基金持有人利益。

于 2018 年 12 月 31 日，本基金所承担的全部金融负债的合同约定到期日均为一个月以内且不计息，可赎回基金份额净值(所有者权益)无固定到期日且不计息，因此账面余额即为未折现的合约到期现金流量。

7.4.13.3.1 报告期内本基金组合资产的流动性风险分析

本基金的基金管理人在基金运作过程中严格按照《公开募集证券投资基金运作管理办法》及《公开募集开放式证券投资基金流动性风险管理规定》(自 2017 年 10 月 1 日起施行)等法规的要求对本基金组合资产的流动性风险进行管理，通过独立的风险管理部门对本基金的组合持仓集中度指标、流通受限制的投资品种比例以及组合在短期内变现能力的综合指标等流动性指标进行持续的监测和分析。

本基金投资于一家公司发行的证券市值不超过基金资产净值的 10%，且本基金与由本基金的基金管理人管理的其他基金共同持有一家发行的证券不得超过该证券的 10%。本基金与由本基金的基金管理人管理的其他开放式基金共同持有一家上市公司发行的可流通股票不得超过该上市公司可流通股票的 15%，本基金与由本基金的基金管理人管理的全部投资组合持有一家上市公司发行的可流通股票，不得超过该上市公司可流通股票的 30%(完全按照有关指数构成比例进行证券投资的开放式基金及中国证监会认定的特殊投资组合不受上述比例限制)。

本基金所持部分证券在证券交易所上市，其余亦可在银行间同业市场交易，部分基金资产流通暂时受限制不能自由转让的情况参见附注 7.4.12。此外，本基金可通过卖出回购金融资产方式借入短期资金应对流动性需求，其上限一般不超过基金持有的债券投资的公允价值。本基金主动投资于流动性受限资产的市值合计不得超过基金资产净值的 15%。于 2018 年 12 月 31 日，本基金持有的流动性受限资产的估值占基金资产净值的比例为 0.03%。

本基金的基金管理人每日对基金组合资产中 7 个工作日可变现资产的可变现价值进行审慎评估与测算，确保每日确认的净赎回申请不得超过 7 个工作日可变现资产的可变现价值。

同时，本基金的基金管理人通过合理分散逆回购交易的到期日与交易对手的集中度；按照穿

透原则对交易对手的财务状况、偿付能力及杠杆水平等进行必要的尽职调查与严格的准入管理，以及对不同的交易对手实施交易额度管理并进行动态调整等措施严格管理本基金从事逆回购交易的流动性风险和交易对手风险。此外，本基金的基金管理人建立了逆回购交易质押品管理制度：根据质押品的资质确定质押率水平；持续监测质押品的风险状况与价值变动以确保质押品按公允价值计算足额；并在与私募类证券资管产品及中国证监会认定的其他主体为交易对手开展逆回购交易时，可接受质押品的资质要求与基金合同约定的投资范围保持一致。

7.4.13.4 市场风险

市场风险是指基金所持金融工具的公允价值或未来现金流量因所处市场各类价格因素的变动而发生波动的风险，包括利率风险、外汇风险和其他价格风险。

7.4.13.4.1 利率风险

利率风险是指金融工具的公允价值或现金流量受市场利率变动而发生波动的风险。利率敏感性金融工具均面临由于市场利率上升而导致公允价值下降的风险，其中浮动利率类金融工具还面临每个付息期间结束根据市场利率重新定价时对于未来现金流影响的风险。

本基金的基金管理人定期对本基金面临的利率敏感性缺口进行监控，并通过调整投资组合的久期等方法对上述利率风险进行管理。

本基金持有及承担的大部分金融资产和金融负债不计息，因此本基金的收入及经营活动的现金流量在很大程度上独立于市场利率变化。本基金持有的利率敏感性资产主要为银行存款、结算备付金和存出保证金等。

7.4.13.4.1.1 利率风险敞口

单位：人民币元

本期末 2018年12月31日	1个月以内	1-3个月	3个月-1年	1-5年	5年以上	不计息	合计
资产							
银行存款	136,938,336.94	-	-	-	-	-	136,938,336.94
结算备付金	941,054.28	-	-	-	-	-	941,054.28
存出保证金	241,423.02	-	-	-	-	-	241,423.02
交易性金融资产	-	-	-	-	-	33,440,315.30	33,440,315.30
应收利息	-	-	-	-	-	31,906.79	31,906.79
应收申购款	-	-	-	-	-	61,359.47	61,359.47
资产总计	138,120,814.24	-	-	-	-	33,533,581.56	171,654,395.80
负债							

应付证券清算款	-	-	-	-	-	22,169,951.59	22,169,951.59
应付赎回款	-	-	-	-	-	1,538,592.94	1,538,592.94
应付管理人报酬	-	-	-	-	-	200,879.99	200,879.99
应付托管费	-	-	-	-	-	33,479.99	33,479.99
应付交易费用	-	-	-	-	-	211,388.32	211,388.32
其他负债	-	-	-	-	-	93,581.43	93,581.43
负债总计	-	-	-	-	-	24,247,874.26	24,247,874.26
利率敏感度缺口	138,120,814.24	-	-	-	-	9,285,707.30	147,406,521.54
上年度末 2017年12月31日	1个月以内	1-3个月	3个月-1年	1-5年	5年以上	不计息	合计
资产							
银行存款	729,013.79	-	-	-	-	-	729,013.79
结算备付金	449,044.20	-	-	-	-	-	449,044.20
存出保证金	20,126.66	-	-	-	-	-	20,126.66
交易性金融资产	-	-	-	-	-	11,034,559.62	11,034,559.62
应收利息	-	-	-	-	-	779.92	779.92
资产总计	1,198,184.65	-	-	-	-	11,035,339.54	12,233,524.19
负债							
应付赎回款	-	-	-	-	-	1,892.98	1,892.98
应付管理人报酬	-	-	-	-	-	26,750.55	26,750.55
应付托管费	-	-	-	-	-	4,458.45	4,458.45
应付交易费用	-	-	-	-	-	71,533.56	71,533.56
其他负债	-	-	-	-	-	80,000.00	80,000.00
负债总计	-	-	-	-	-	184,635.54	184,635.54
利率敏感度缺口	1,198,184.65	-	-	-	-	10,850,704.00	12,048,888.65

注：表中所示为本基金资产及负债的账面价值，并按照合约规定的利率重新定价日或到期日孰早者予以分类。

7.4.13.4.1.2 利率风险的敏感性分析

注：于2018年12月31日，本基金未持有交易性债券投资(2017年12月31日：同)，因此市场利率的变动对于本基金资产净值无重大影响(2017年12月31日：同)。

7.4.13.4.2 外汇风险

外汇风险是指金融工具的公允价值或未来现金流量因外汇汇率变动而发生波动的风险。本基金的所有资产及负债以人民币计价，因此无重大外汇风险。

7.4.13.4.3 其他价格风险

其他价格风险是指基金所持金融工具的公允价值或未来现金流量因除市场利率和外汇汇率以外的市场价格因素变动而发生波动的风险。本基金主要投资于证券交易所上市或银行间同业市场交

易的股票和债券，所面临的其他价格风险来源于单个证券发行主体自身经营情况或特殊事项的影响，也可能来源于证券市场整体波动的影响。

本基金的基金管理人在构建和管理投资组合的过程中，采用“自上而下”的策略，通过对宏观经济情况及政策的分析，结合证券市场运行情况，做出资产配置及组合构建的决定；通过对单个证券的定性分析及定量分析，选择符合基金合同约定范围的投资品种进行投资。本基金的基金管理人定期结合宏观及微观环境的变化，对投资策略、资产配置、投资组合进行修正，来主动应对可能发生的市场价格风险。

本基金通过投资组合的分散化降低其他价格风险。本基金投资组合中股票的投资比例为基金总资产的 0-95%，其中投资于本基金合同界定的深圳成长主题的证券不低于非现金基金资产的 80%，权证投资占基金净资产的比例不高于 3%，每个交易日日终，在扣除股指期货合约需缴纳的交易保证金后，应当保持不低于基金资产净值 5%的现金或到期日在一年以内的政府债券，股指期货的投资比例遵循国家相关法律规定。此外，本基金的基金管理人每日对本基金所持有的证券价格实施监控，定期运用多种定量方法对基金进行风险度量，及时对风险进行跟踪和控制。

7.4.13.4.3.1 其他价格风险敞口

金额单位：人民币元

项目	本期末 2018 年 12 月 31 日		上年度末 2017 年 12 月 31 日	
	公允价值	占基金 资产净 值比例 (%)	公允价值	占基金资 产净值比 例 (%)
交易性金融资产-股票投资	33,440,315.30	22.69	11,034,559.62	91.58
交易性金融资产-基金投资	-	-	-	-
交易性金融资产-债券投资	-	-	-	-
交易性金融资产-贵金属投资	-	-	-	-
衍生金融资产-权证投资	-	-	-	-
其他	-	-	-	-
合计	33,440,315.30	22.69	11,034,559.62	91.58

7.4.13.4.3.2 其他价格风险的敏感性分析

假设	除沪深 300 指数以外的其他市场变量保持不变		
分析	相关风险变量的变动	对资产负债表日基金资产净值的影响金额（单位：人民币元）	
		本期末（2018 年 12 月 31 日）	上年度末（2017 年 12 月 31 日）

	1. 沪深 300 指数上升 5%	1,721,732.30	824,459.24
	2. 沪深 300 指数下降 5%	-1,721,732.30	-824,459.24

7.4.13.4.4 采用风险价值法管理风险

7.4.14 有助于理解和分析会计报表需要说明的其他事项

(1) 公允价值

(a) 金融工具公允价值计量的方法

公允价值计量结果所属的层次，由对公允价值计量整体而言具有重要意义的输入值所属的最低层次决定：

第一层次：相同资产或负债在活跃市场上未经调整的报价。

第二层次：除第一层次输入值外相关资产或负债直接或间接可观察的输入值。

第三层次：相关资产或负债的不可观察输入值。

(b) 持续的以公允价值计量的金融工具

(i) 各层次金融工具公允价值

于 2018 年 12 月 31 日，本基金持有的以公允价值计量且其变动计入当期损益的金融资产中属于第一层次的余额为 33,390,169.50 元，属于第二层次的余额为 50,145.80 元，无属于三层次的余额(2017 年 12 月 31 日：第一层次的余额为 11,034,559.62 元，无属于第二层次以及第三层次的余额)。

(ii) 公允价值所属层次间的重大变动

本基金以导致各层次之间转换的事项发生日为确认各层次之间转换的时点。

对于证券交易所上市的股票和债券，若出现重大事项停牌、交易不活跃(包括涨跌停时的交易不活跃)、或属于非公开发行等情况，本基金不会于停牌日至交易恢复活跃日期间、交易不活跃期间及限售期间将相关股票和债券的公允价值列入第一层次；并根据估值调整中采用的不可观察输入值对于公允价值的影响程度，确定相关股票和债券公允价值应属第二层次还是第三层次。

(iii) 第三层次公允价值余额和本期变动金额

无。

(c) 非持续的以公允价值计量的金融工具

于 2018 年 12 月 31 日，本基金未持有非持续的以公允价值计量的金融资产(2017 年 12 月 31 日：同)。

(d) 不以公允价值计量的金融工具

不以公允价值计量的金融资产和负债主要包括应收款项和其他金融负债，其账面价值与公允

价值相差很小。

(2)除公允价值外，截至资产负债表日本基金无需要说明的其他重要事项。

§ 8 投资组合报告

8.1 期末基金资产组合情况

金额单位：人民币元

序号	项目	金额	占基金总资产的比例 (%)
1	权益投资	33,440,315.30	19.48
	其中：股票	33,440,315.30	19.48
2	基金投资	-	-
3	固定收益投资	-	-
	其中：债券	-	-
	资产支持证券	-	-
4	贵金属投资	-	-
5	金融衍生品投资	-	-
6	买入返售金融资产	-	-
	其中：买断式回购的买入返售金融资产	-	-
7	银行存款和结算备付金合计	137,879,391.22	80.32
8	其他各项资产	334,689.28	0.19
9	合计	171,654,395.80	100.00

8.2 期末按行业分类的股票投资组合

8.2.1 报告期末按行业分类的境内股票投资组合

金额单位：人民币元

代码	行业类别	公允价值	占基金资产净值比例 (%)
A	农、林、牧、渔业	-	-
B	采矿业	2,795,100.00	1.90
C	制造业	28,347,380.50	19.23
D	电力、热力、燃气及水生产和供应业	-	-
E	建筑业	-	-
F	批发和零售业	-	-
G	交通运输、仓储和邮政业	-	-
H	住宿和餐饮业	-	-
I	信息传输、软件和信息技术服务业	2,247,689.00	1.52
J	金融业	50,145.80	0.03
K	房地产业	-	-
L	租赁和商务服务业	-	-
M	科学研究和技术服务业	-	-
N	水利、环境和公共设施管理业	-	-
O	居民服务、修理和其他服务业	-	-

P	教育	-	-
Q	卫生和社会工作	-	-
R	文化、体育和娱乐业	-	-
S	综合	-	-
	合计	33,440,315.30	22.69

8.2.2 报告期末按行业分类的港股通投资股票投资组合

注：本基金本报告期末未持有港股通股票。

8.3 期末按公允价值占基金资产净值比例大小排序的所有股票投资明细

金额单位：人民币元

序号	股票代码	股票名称	数量（股）	公允价值	占基金资产净值比例（%）
1	000063	中兴通讯	153,400	3,005,106.00	2.04
2	002594	比亚迪	57,200	2,917,200.00	1.98
3	002129	中环股份	393,500	2,845,005.00	1.93
4	600547	山东黄金	92,400	2,795,100.00	1.90
5	000400	许继电气	313,300	2,785,237.00	1.89
6	300750	宁德时代	37,000	2,730,600.00	1.85
7	601012	隆基股份	151,200	2,636,928.00	1.79
8	300037	新宙邦	98,400	2,366,520.00	1.61
9	600312	平高电气	285,200	2,304,416.00	1.56
10	300073	当升科技	81,300	2,251,197.00	1.53
11	600406	国电南瑞	121,300	2,247,689.00	1.52
12	300450	先导智能	77,200	2,234,168.00	1.52
13	600438	通威股份	266,300	2,204,964.00	1.50
14	603185	N 上机	1,345	66,039.50	0.04
15	601860	紫金银行	15,970	50,145.80	0.03

8.4 报告期内股票投资组合的重大变动

8.4.1 累计买入金额超出期初基金资产净值 2%或前 20 名的股票明细

金额单位：人民币元

序号	股票代码	股票名称	本期累计买入金额	占期初基金资产净值比例（%）
1	603986	兆易创新	25,220,712.58	209.32
2	002410	广联达	23,372,627.51	193.98
3	002371	北方华创	21,531,044.49	178.70
4	300567	精测电子	21,507,856.30	178.50
5	000977	浪潮信息	20,478,575.77	169.96
6	601601	中国太保	19,512,375.92	161.94

7	601336	新华保险	18,870,040.00	156.61
8	601318	中国平安	18,697,426.75	155.18
9	601818	光大银行	18,648,783.00	154.78
10	000001	平安银行	18,415,021.68	152.84
11	601939	建设银行	18,125,412.00	150.43
12	300604	长川科技	17,934,493.05	148.85
13	601288	农业银行	17,194,896.00	142.71
14	601166	兴业银行	17,185,319.00	142.63
15	600588	用友网络	17,132,279.72	142.19
16	300373	扬杰科技	16,899,489.72	140.26
17	601009	南京银行	13,921,920.00	115.55
18	601688	华泰证券	13,867,227.00	115.09
19	002049	紫光国芯	13,618,342.98	113.03
20	002912	中新赛克	13,435,275.00	111.51
21	600030	中信证券	13,013,227.00	108.00
22	002153	石基信息	12,792,606.00	106.17
23	600845	宝信软件	12,500,151.31	103.75
24	600967	内蒙一机	11,842,625.31	98.29
25	002368	太极股份	11,778,892.00	97.76
26	300365	恒华科技	11,455,964.90	95.08
27	600837	海通证券	11,238,851.00	93.28
28	000776	广发证券	11,230,836.00	93.21
29	300036	超图软件	11,207,123.00	93.01
30	600999	招商证券	10,886,997.28	90.36
31	603019	中科曙光	10,007,319.00	83.06
32	601788	光大证券	9,323,227.95	77.38
33	002013	中航机电	9,174,260.50	76.14
34	300456	耐威科技	9,167,966.50	76.09
35	600760	中航沈飞	9,075,931.50	75.33
36	002179	中航光电	9,000,556.00	74.70
37	600038	中直股份	8,999,329.00	74.69
38	300671	富满电子	8,921,404.40	74.04
39	600536	中国软件	8,647,379.00	71.77
40	000636	风华高科	8,437,863.00	70.03
41	002129	中环股份	6,648,294.00	55.18
42	300073	当升科技	6,196,240.00	51.43

43	300450	先导智能	6,012,553.00	49.90
44	000063	中兴通讯	4,393,921.50	36.47
45	002409	雅克科技	4,311,654.00	35.78
46	300316	晶盛机电	4,297,973.00	35.67
47	002156	通富微电	3,635,362.00	30.17
48	600584	长电科技	3,596,595.00	29.85
49	002594	比亚迪	2,988,920.00	24.81
50	000400	许继电气	2,797,949.00	23.22
51	600547	山东黄金	2,795,776.91	23.20
52	300750	宁德时代	2,787,912.14	23.14
53	601012	隆基股份	2,636,995.00	21.89
54	002202	金风科技	2,614,023.00	21.70
55	002023	海特高新	2,408,339.00	19.99
56	002313	日海通讯	2,382,181.00	19.77
57	300037	新宙邦	2,354,567.00	19.54
58	600570	恒生电子	2,300,360.00	19.09
59	600312	平高电气	2,209,089.00	18.33
60	600438	通威股份	2,208,658.00	18.33
61	600406	国电南瑞	2,208,279.00	18.33
62	603993	洛阳钼业	1,953,047.00	16.21
63	300568	星源材质	1,626,435.00	13.50
64	002074	国轩高科	1,534,984.70	12.74
65	600711	盛屯矿业	1,333,319.00	11.07
66	002281	光迅科技	1,236,336.00	10.26
67	600487	亨通光电	1,109,337.00	9.21
68	300097	智云股份	1,060,678.26	8.80
69	600498	烽火通信	942,052.00	7.82
70	300308	中际旭创	908,253.00	7.54
71	300409	道氏技术	861,092.00	7.15
72	300545	联得装备	482,660.00	4.01
73	000069	华侨城A	441,098.00	3.66
74	600048	保利地产	437,556.00	3.63
75	000002	万科A	435,435.00	3.61
76	300760	N 迈瑞	312,661.60	2.59

注：买入包括二级市场上主动的买入、新股、配股、债转股、换股及行权等获得的股票，买入金额按成交金额（成交单价乘以成交数量）填列，不考虑相关交易费用。

8.4.2 累计卖出金额超出期初基金资产净值 2%或前 20 名的股票明细

金额单位：人民币元

序号	股票代码	股票名称	本期累计卖出金额	占期初基金资产净值比例 (%)
1	002410	广联达	22,780,874.20	189.07
2	603986	兆易创新	21,249,979.33	176.36
3	002371	北方华创	20,594,658.01	170.93
4	300604	长川科技	20,379,607.18	169.14
5	000977	浪潮信息	20,368,017.25	169.04
6	300567	精测电子	20,023,592.31	166.19
7	601818	光大银行	18,033,127.63	149.67
8	601601	中国太保	17,975,772.32	149.19
9	600588	用友网络	17,477,351.54	145.05
10	601318	中国平安	17,203,855.24	142.78
11	601336	新华保险	17,200,020.81	142.75
12	000001	平安银行	17,173,855.32	142.53
13	601166	兴业银行	16,973,628.49	140.87
14	601939	建设银行	16,620,088.23	137.94
15	601288	农业银行	15,880,207.70	131.80
16	300373	扬杰科技	14,911,140.66	123.76
17	601688	华泰证券	14,457,413.54	119.99
18	002153	石基信息	13,493,777.54	111.99
19	002912	中新赛克	13,475,466.80	111.84
20	600030	中信证券	13,097,219.54	108.70
21	300365	恒华科技	12,547,662.64	104.14
22	601009	南京银行	12,454,164.96	103.36
23	002049	紫光国芯	12,115,561.69	100.55
24	600837	海通证券	11,774,744.54	97.72
25	002368	太极股份	11,644,338.95	96.64
26	600999	招商证券	11,522,093.86	95.63
27	300036	超图软件	11,352,863.12	94.22
28	600845	宝信软件	10,801,187.13	89.64
29	600967	内蒙一机	10,297,744.59	85.47
30	603019	中科曙光	9,176,240.78	76.16
31	000776	广发证券	9,000,833.08	74.70
32	000636	风华高科	8,974,261.38	74.48
33	601788	光大证券	8,904,583.25	73.90
34	002013	中航机电	8,711,900.07	72.30

35	300456	耐威科技	8,533,789.25	70.83
36	600038	中直股份	8,479,418.14	70.38
37	600536	中国软件	8,234,909.15	68.35
38	600760	中航沈飞	8,072,288.42	67.00
39	002179	中航光电	7,789,950.61	64.65
40	300671	富满电子	7,782,800.40	64.59
41	300316	晶盛机电	4,641,132.82	38.52
42	002409	雅克科技	4,525,852.00	37.56
43	300073	当升科技	4,058,971.00	33.69
44	600584	长电科技	3,984,724.49	33.07
45	300450	先导智能	3,439,733.67	28.55
46	002156	通富微电	3,365,827.98	27.93
47	002129	中环股份	3,083,691.33	25.59
48	002023	海特高新	2,631,479.00	21.84
49	002202	金风科技	2,347,325.00	19.48
50	600570	恒生电子	2,326,249.00	19.31
51	002313	日海通讯	2,317,692.30	19.24
52	600487	亨通光电	1,901,596.15	15.78
53	000063	中兴通讯	1,875,152.00	15.56
54	603993	洛阳钼业	1,847,520.00	15.33
55	300308	中际旭创	1,715,931.00	14.24
56	300097	智云股份	1,653,464.00	13.72
57	002281	光迅科技	1,639,364.00	13.61
58	600498	烽火通信	1,597,851.75	13.26
59	300568	星源材质	1,514,364.80	12.57
60	002074	国轩高科	1,402,767.02	11.64
61	600711	盛屯矿业	1,242,216.00	10.31
62	300545	联得装备	874,564.00	7.26
63	300409	道氏技术	725,276.00	6.02
64	603690	至纯科技	709,967.78	5.89
65	600522	中天科技	696,000.00	5.78
66	300760	N 迈瑞	613,799.60	5.09
67	600048	保利地产	407,373.00	3.38
68	000002	万科A	395,908.00	3.29
69	000069	华侨城A	378,479.00	3.14
70	601319	N 人保	336,786.89	2.80
71	300613	富瀚微	314,040.38	2.61
72	002938	N 鹏鼎	297,227.80	2.47

注：卖出包括二级市场上主动的卖出、换股、要约收购、发行人回购及行权等减少的股票，卖出金额按成交金额（成交单价乘以成交数量）填列，不考虑相关交易费用。

8.4.3 买入股票的成本总额及卖出股票的收入总额

单位：人民币元

买入股票成本（成交）总额	661,655,895.34
卖出股票收入（成交）总额	607,478,501.52

8.5 期末按债券品种分类的债券投资组合

注：本基金本报告期末未持有债券。

8.6 期末按公允价值占基金资产净值比例大小排序的前五名债券投资明细

注：本基金本报告期末未持有债券。

8.7 期末按公允价值占基金资产净值比例大小排序所有资产支持证券投资明细

注：本基金本报告期末未持有资产支持证券。

8.8 报告期末按公允价值占基金资产净值比例大小排序的前五名贵金属投资明细

注：本基金本报告期末未持有贵金属投资。

8.9 期末按公允价值占基金资产净值比例大小排序的前五名权证投资明细

注：本基金本报告期末未持有权证。

8.10 报告期末本基金投资的股指期货交易情况说明

8.10.1 报告期末本基金投资的股指期货持仓和损益明细

注：本基金本报告期末未持有股指期货合约。

8.10.2 本基金投资股指期货的投资政策

本基金将根据风险管理的原则，以套期保值为目的，有选择地投资于股指期货。套期保值将主要采用流动性好、交易活跃的期货合约。

本基金在进行股指期货投资时，将通过对证券市场和期货市场运行趋势的研究，并结合股指期货的定价模型寻求其合理的估值水平。本基金管理人将充分考虑股指期货的收益性、流动性及风险特征，通过资产配置、品种选择，谨慎进行投资，以降低投资组合的整体风险。

8.11 报告期末本基金投资的国债期货交易情况说明

8.11.1 本期国债期货投资政策

根据基金合同规定，本基金不参与国债期货交易。

8.11.2 报告期末本基金投资的国债期货持仓和损益明细

注：本基金本报告期末未持有国债期货合约。

8.11.3 本期国债期货投资评价

根据基金合同规定，本基金不参与国债期货交易。

8.12 投资组合报告附注

8.12.1 本基金投资的前十名证券的发行主体本期受到调查以及处罚的情况的说明

本基金投资的前十名证券的发行主体本期没有出现被监管部门立案调查，或在报告编制日前一年内受到公开谴责、处罚的情形。

8.12.2 基金投资的前十名股票超出基金合同规定的备选股票库情况的说明

本基金投资的前十名股票没有超出基金合同规定的备选股票库。

8.12.3 期末其他各项资产构成

单位：人民币元

序号	名称	金额
1	存出保证金	241,423.02
2	应收证券清算款	-
3	应收股利	-
4	应收利息	31,906.79
5	应收申购款	61,359.47
6	其他应收款	-
7	待摊费用	-
8	其他	-
9	合计	334,689.28

8.12.4 期末持有的处于转股期的可转换债券明细

注：本基金本报告期末未持有处于转股期的可转换债券。

8.12.5 期末前十名股票中存在流通受限情况的说明

注：本基金本报告期末前十名股票中不存在流通受限情况。

8.12.6 投资组合报告附注的其他文字描述部分

由于四舍五入原因，分项之和与合计可能有尾差。

§ 9 基金份额持有人信息

9.1 期末基金份额持有人户数及持有人结构

份额单位：份

持有人户数 (户)	户均持有的 基金份额	持有人结构			
		机构投资者		个人投资者	
		持有份额	占总份 额比例	持有份额	占总份 额比例
8,943	16,831.69	10,000,000.00	6.64%	140,525,786.31	93.36%

9.2 期末上市基金前十名持有人

注：本基金未申请场内上市交易。

9.3 期末基金管理人的从业人员持有本基金的情况

项目	持有份额总数（份）	占基金总份额比例
基金管理人所有从业人员 持有本基金	52,246.61	0.0347%

9.4 期末基金管理人的从业人员持有本开放式基金份额总量区间的情况

项目	持有基金份额总量的数量区间（万份）
本公司高级管理人员、基金投资和研究部 门负责人持有本开放式基金	0~10
本基金基金经理持有本开放式基金	0

9.5 发起式基金发起资金持有份额情况

项目	持有份额总数	持有份额占 基金总份 额比例（%）	发起份额总数	发起份额占 基金总份 额比例（%）	发起份额承 诺持有期限
基金管理人固有 资金	10,000,000.00	6.64	10,000,000.00	6.64	自合同生效 之日起不少 于3年
基金管理人高级 管理人员	52,246.61	0.03	-	-	-
基金经理等人员	-	-	-	-	-
基金管理人股东	-	-	-	-	-
其他	-	-	-	-	-
合计	10,052,246.61	6.68	10,000,000.00	6.64	自合同生效 之日起不少 于3年

§ 10 开放式基金份额变动

单位：份

基金合同生效日（2016年12月22日）基金份额总额	10,066,244.28
本报告期期初基金份额总额	11,638,057.59
本报告期期间基金总申购份额	675,842,253.54
减：本报告期期间基金总赎回份额	536,954,524.82
本报告期期间基金拆分变动份额（份额减少以“-”填列）	-
本报告期期末基金份额总额	150,525,786.31

§ 11 重大事件揭示

11.1 基金份额持有人大会决议

本报告期内无基金份额持有人大会决议。

11.2 基金管理人、基金托管人的专门基金托管部门的重大人事变动

本基金管理人 2018 年 8 月 31 日公告，金信基金管理有限公司聘任邵若昊先生为公司副总经理。

本报告期内，基金托管人的专门基金托管部门没有发生重大人事变动。

11.3 涉及基金管理人、基金财产、基金托管业务的诉讼

本报告期无涉及基金管理人、基金财产、基金托管业务的诉讼事项。

11.4 基金投资策略的改变

本报告期本基金投资策略无改变。

11.5 为基金进行审计的会计师事务所情况

本报告期为本基金提供审计服务的会计师事务所无变化，目前普华永道中天会计师事务所（特殊普通合伙）已为本基金提供审计服务 2 年。本报告期应支付给普华永道中天会计师事务所（特殊普通合伙）的报酬为人民币 40,000 元。

11.6 管理人、托管人及其高级管理人员受稽查或处罚等情况

本报告期内，基金管理人、基金托管人及其高级管理人员未受监管部门稽查或处罚。

11.7 基金租用证券公司交易单元的有关情况

11.7.1 基金租用证券公司交易单元进行股票投资及佣金支付情况

金额单位：人民币元

券商名称	交易单元数量	股票交易		应支付该券商的佣金		备注
		成交金额	占当期股票成交总额的比例	佣金	占当期佣金总量的比例	
海通证券	1	331,853,515.50	26.17%	236,042.54	27.31%	-
国信证券	2	189,708,457.21	14.96%	138,733.69	16.05%	-
广发证券	4	187,992,131.37	14.83%	137,478.67	15.90%	-
中信建投	2	155,994,664.44	12.30%	64,159.53	7.42%	-
万联证券	2	154,755,914.75	12.21%	110,129.04	12.74%	-
国盛证券	1	123,209,519.03	9.72%	87,638.64	10.14%	-
安信证券	4	89,200,884.19	7.04%	65,232.62	7.55%	-
中金公司	1	35,182,968.66	2.77%	25,025.80	2.90%	-

东吴证券	2	-	-	-	-	-
中投证券	2	-	-	-	-	-
华林证券	2	-	-	-	-	-

注：根据中国证监会《关于完善证券投资基金交易席位制度有关问题的通知》（证监基金字[2007]48号）的有关规定，我公司制定了租用证券公司交易单元的选择标准和程序：

A：选择标准

- 1、公司经营行为规范，财务状况和经营状况良好；
- 2、公司具有较强的研究能力，能及时、全面地为基金提供高质量的宏观经济研究、行业研究及市场走向、个股分析报告和专门研究报告；
- 3、公司内部管理规范，能满足基金操作的保密要求；
- 4、建立了广泛的信息网络，能及时提供准确的信息资讯服务。

B：选择流程

公司研究部门定期对券商服务质量从以下几方面进行量化评价，并根据评价的结果按制度经相关部门及公司领导审核后选择席位：

- 1、服务的主动性。主要针对证券公司承接调研课题的态度、协助安排上市公司调研、以及就有关专题提供研究报告和讲座；
- 2、研究报告的质量。主要是指证券公司所提供研究报告是否详实，投资建议是否准确；
- 3、资讯提供的及时性及便利性。主要是指证券公司提供资讯的时效性、及时性以及提供资讯的渠道是否便利、提供的资讯是否充足全面。

11.7.2 基金租用证券公司交易单元进行其他证券投资的情况

金额单位：人民币元

券商名称	债券交易		债券回购交易		权证交易	
	成交金额	占当期债券成交总额的比例	成交金额	占当期债券回购成交总额的比例	成交金额	占当期权证成交总额的比例
海通证券	11,955,712.00	34.95%	591,000,000.00	44.57%	-	-
国信证券	-	-	294,300,000.00	22.19%	-	-
广发证券	-	-	-	-	-	-
中信建投	17,038,300.00	49.80%	182,100,000.00	13.73%	-	-
万联证券	5,117,090.70	14.96%	258,600,000.00	19.50%	-	-
国盛证券	-	-	-	-	-	-
安信证券	99,930.00	0.29%	-	-	-	-
中金公司	-	-	-	-	-	-

东吴证券	-	-	-	-	-	-
中投证券	-	-	-	-	-	-
华林证券	-	-	-	-	-	-

11.8 其他重大事件

序号	公告事项	法定披露方式	法定披露日期
1	金信基金管理有限公司旗下基金年度净值公告	证券日报、证券时报、上海证券报、中国证券报、公司网站	2018年1月2日
2	金信深圳成长灵活配置混合型发起式证券投资基金2017年第4季度报告	上海证券报、公司网站	2018年1月22日
3	金信深圳成长灵活配置混合型发起式证券投资基金招募说明书（更新）（2017年第2号）全文及摘要	上海证券报、公司网站	2018年2月3日
4	金信基金关于旗下部分基金增加基煜基金为代销机构的公告	证券日报、证券时报、上海证券报、中国证券报、公司网站	2018年3月14日
5	金信基金关于旗下部分基金增加好买基金为代销机构并参与其基金前端申购费率优惠活动的公告	证券日报、证券时报、上海证券报、中国证券报、公司网站	2018年3月21日
6	金信基金关于旗下部分基金增加盈米财富为代销机构并参与其基金前端申购费率优惠活动的公告	证券日报、证券时报、上海证券报、中国证券报、公司网站	2018年3月22日
7	金信深圳成长灵活配置混合型发起式证券投资基金2017年度报告及摘要	上海证券报、公司网站	2018年3月28日
8	关于修改金信深圳成长灵活配置混合型发起式证券投资基金基金合同和托管协议的公告	上海证券报、公司网站	2018年3月29日
9	金信深圳成长灵活配置混合型发起式证券投资基金基金合同（2018年3月31日修订施行）	上海证券报、公司网站	2018年3月29日
10	金信深圳成长灵活配置混合型发起式证券投资基金托管协议（2018年3月31日修订施行）	上海证券报、公司网站	2018年3月29日
11	金信基金关于参加同花顺费率优惠活动的公告	证券日报、证券时报、上海证券报、中国证券报、公司网站	2018年3月30日
12	金信基金关于旗下基金增加海银基金为代销机构的公告	证券日报、证券时报、上海证券报、中国证券报、公司网站	2018年4月10日

13	金信基金关于旗下部分基金增加大泰金石为代销机构的公告	证券日报、证券时报、上海证券报、中国证券报、公司网站	2018年4月11日
14	金信基金关于旗下部分基金增加好买基金为代销机构并参与其基金前端申购费率优惠活动的公告	证券日报、证券时报、上海证券报、中国证券报、公司网站	2018年4月18日
15	金信基金管理有限公司关于公司旗下基金估值方法调整的公告	证券日报、证券时报、上海证券报、中国证券报、公司网站	2018年4月18日
16	金信基金管理有限公司关于公司旗下基金估值方法调整的公告	证券日报、证券时报、上海证券报、中国证券报、公司网站	2018年4月20日
17	金信深圳成长灵活配置混合型发起式证券投资基金 2018 年第 1 季度报告	上海证券报、公司网站	2018年4月21日
18	金信基金关于旗下部分基金增加凯石基金为代销机构的公告	证券日报、证券时报、上海证券报、中国证券报、公司网站	2018年5月22日
19	金信基金关于旗下基金增加北京唐鼎耀华投资咨询有限公司为代销机构的公告	证券日报、证券时报、上海证券报、中国证券报、公司网站	2018年5月22日
20	金信基金关于旗下部分基金增加诺亚正行和蛋卷基金为代销机构的公告	证券日报、证券时报、上海证券报、中国证券报、公司网站	2018年5月29日
21	金信基金管理有限公司关于公司旗下基金估值方法调整的公告	证券日报、证券时报、上海证券报、中国证券报、公司网站	2018年6月16日
22	金信基金管理有限公司 2018 年半年度末旗下基金净值公告	证券日报、证券时报、上海证券报、中国证券报、公司网站	2018年6月30日
23	金信深圳成长灵活配置混合型发起式证券投资基金 2018 年第 2 季度报告	上海证券报、公司网站	2018年7月18日
24	金信基金关于旗下部分基金增加汇林保大为代销机构的公告	证券日报、证券时报、上海证券报、中国证券报、公司网站	2018年7月21日
25	金信基金关于旗下部分基金增加大智慧为代销机构的公告	证券日报、证券时报、上海证券报、中国证券报、公司网站	2018年7月24日
26	金信基金关于旗下基金直销费率优惠活动的公告	证券日报、证券时报、上海证券报、中国证券报、公司网站	2018年8月1日
27	金信深圳成长灵活配置混合型发起式证券投资基金招募说明书	上海证券报、公司网站	2018年8月4日

	(更新)(2018 年第 1 号)全文及摘要		
28	金信基金关于旗下部分基金增加蚂蚁(杭州)基金销售有限公司为代销机构的公告	证券日报、证券时报、上海证券报、中国证券报、公司网站	2018 年 8 月 10 日
29	金信深圳成长灵活配置混合型发起式证券投资基金 2018 年半年度报告及摘要	上海证券报、公司网站	2018 年 8 月 25 日
30	金信基金管理有限公司副总经理任职公告	证券日报、证券时报、上海证券报、中国证券报、公司网站	2018 年 8 月 31 日
31	金信基金关于旗下部分基金增加申万宏源为代销机构的公告	证券日报、证券时报、上海证券报、中国证券报、公司网站	2018 年 9 月 7 日
32	金信基金关于旗下基金增加申万宏源西部证券为代销机构的公告	证券日报、证券时报、上海证券报、中国证券报、公司网站	2018 年 9 月 7 日
33	金信基金关于旗下部分基金增加湘财证券为代销机构的公告	证券日报、上海证券报、中国证券报、公司网站	2018 年 9 月 11 日
34	金信基金管理有限公司旗下基金估值调整公告	证券日报、证券时报、上海证券报、中国证券报、公司网站	2018 年 9 月 20 日
35	金信基金关于旗下部分基金增加汇成基金为代销机构的公告	证券日报、证券时报、上海证券报、中国证券报、公司网站	2018 年 10 月 17 日
36	金信深圳成长灵活配置混合型发起式证券投资基金 2018 年第 3 季度报告	上海证券报、公司网站	2018 年 10 月 26 日
37	金信基金关于旗下基金增加植信基金为代销机构的公告	证券日报、证券时报、上海证券报、中国证券报、公司网站	2018 年 11 月 7 日
38	金信基金关于旗下基金增加光大证券为代销机构的公告	证券日报、证券时报、上海证券报、中国证券报、公司网站	2018 年 11 月 15 日
39	金信基金关于旗下基金增加阳光人寿为代销机构的公告	证券日报、证券时报、上海证券报、中国证券报、公司网站	2018 年 11 月 15 日
40	金信基金关于调整旗下开放式基金最低保有份额等规则的公告	证券日报、证券时报、上海证券报、中国证券报、公司网站	2018 年 12 月 6 日
41	金信基金关于旗下基金增加国泰君安证券为代销机构的公告	上海证券报、公司网站	2018 年 12 月 18 日
42	金信基金关于终止大泰金石代销	证券日报、证券时	2018 年 12 月 20 日

	金信基金旗下基金的公告	报、上海证券报、中 国证券报、公司网站	
--	-------------	------------------------	--

§ 12 影响投资者决策的其他重要信息

12.1 报告期内单一投资者持有基金份额比例达到或超过 20%的情况

投资者类别	报告期内持有基金份额变化情况					报告期末持有基金情况	
	序号	持有基金份额比例达到或者超过 20%的时间区间	期初份额	申购份额	赎回份额	持有份额	份额占比
机构	1	2018.01.01-2018.04.25	10,000,000.00	-	-	10,000,000.00	6.64%
产品特有风险							
<p>1、大额赎回风险</p> <p>本基金如果出现单一投资者持有基金份额比例达到或超过基金份额总份额的 20%，则面临大额赎回的情况，可能导致：</p> <p>（1）基金在短时间内无法变现足够的资产予以应对，可能会产生基金仓位调整困难，导致流动性风险；如果持有基金份额比例达到或超过基金份额总额的 20% 的单一投资者大额赎回引发巨额赎回，基金管理人可能根据《基金合同》的约定决定部分延期赎回，如果连续 2 个开放日以上（含本数）发生巨额赎回，基金管理人可能根据《基金合同》的约定暂停接受基金的赎回申请，对剩余投资者的赎回办理造成影响；</p> <p>（2）基金管理人被迫抛售证券以应付基金赎回的现金需要，则可能使基金资产净值受到不利影响，影响基金的投资运作和收益水平；</p> <p>（3）因基金净值精度计算问题，或因赎回费收入归基金资产，导致基金净值出现较大波动；</p> <p>（4）基金资产规模过小，可能导致部分投资受限而不能实现基金合同约定的投资目的及投资策略；</p> <p>（5）大额赎回导致基金资产规模过小，不能满足存续的条件，基金将根据基金合同的约定面临合同终止清算、转型等风险。</p> <p>2、大额申购风险</p> <p>若投资者大额申购，基金所投资的标的资产未及时准备，导致净值涨幅可能会因此降低。</p>							

12.2 影响投资者决策的其他重要信息

无。

§ 13 备查文件目录

13.1 备查文件目录

- 1、中国证监会准予金信深圳成长灵活配置混合型发起式证券投资基金募集注册的文件；
- 2、《金信深圳成长灵活配置混合型发起式证券投资基金基金合同》；
- 3、《金信深圳成长灵活配置混合型发起式证券投资基金托管协议》；
- 4、基金管理人业务资格批件和营业执照。

13.2 存放地点

金信基金管理有限公司

地址：深圳市福田区益田路 6001 号太平金融大厦 1502 室。

13.3 查阅方式

- (1) 投资者可在营业时间免费查阅，也可按工本费购买复印件；
- (2) 投资者可访问本基金管理人公司网站，网址：www.jxfunds.com.cn。

金信基金管理有限公司

2019 年 3 月 26 日